

# Alles of niets voor Gijs Schoenmakers

Gijs Schoenmakers, de enige Limburgse deelnemer aan de kwalificatiestrijd voor het NK, is aan een wisselvallig toernooi bezig.

**N**a zes ronden en evenveel punten lijkt een finaleplaats uitgesloten. Het is alles of niets tot dusver voor de Limburgs kampioen. Met drie zeges en drie nederlagen spot de Maastrichtenaar met de mening van critici die dammen steeds meer een remise-spelletje vinden. Na een uiterst ongelukkige toernooistart van nul uit twee revancheerde Schoenmakers zich uitstekend. Zijn eerste overwinning boekte hij in de derde ronde tegen Theo van den Hoek (**Diagram 1**). Zwart (Schoenmakers) heeft een veelbelovende aanvalspositie. In plaats van 34-29 te spelen en vervolgens schijf vijfenveertig te activeren koos Van den Hoek voor 34.36-31? Geeft Schoenmakers de kans zijn aanval verder te ontwikkelen. In het verdere verloop komt de wit-speler er niet meer aan te pas: 34. .... 16-21! 35.43-38 15-20 36.25x14 09x20 37.38-32 28x37 38.31x42 21-27 39.40-35 20-25 40.49-44 Bespoedigt het verlies maar ook na 49-43 (27-32)! 47-41 (25-30)! 34x25 (23-29) is wit kansloos. Partij: 40. .... 23-28! 41.45-40 19-23 42.42-38 13-18 43.47-42 03-09 44.33-29 24x33

45.38x29 17-21 46.26x17 22x11 47.42-37 18-22 48.29x18 22x13 en opgegeven. **Diagram 2** is uit de vierde ronde waarin Schoenmakers onderuit ging tegen de sterke Tilburgse internationaal meester Anton van Berkel. Het partijverloop luidde: 31. ... 04-09? In hogere zin misschien nu al de beslissende fout. Voor de zwarte schijf op veld vier lijkt een belangrijke verdedigende taak weggelegd. Uitgerekend deze pion richting front sturen is geen gelukkige keuze. Logischer is de zettenreeks (02-08-13) gevolgd door (07-12).

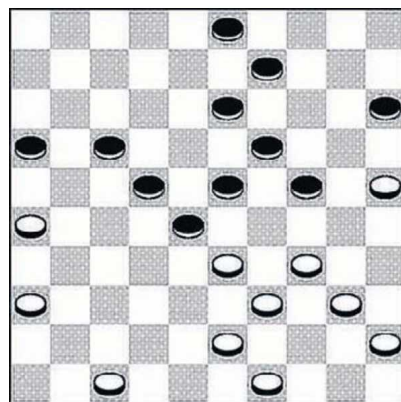

Diagram 1

Van Berkel verhoogt de druk op de zwarte rechtervleugel: 32.49-43 02-08 33.30-25 08-13 34.34-30 07-12 35.43-39 22-27 36.30-24 19x30 37.35x24 12-17? Hierna forceert wit schijfwinst. Met (18-22)! had Schoenmakers het zijn tegenstander het een stuk lastiger gemaakt. Voorbeeld: 24-20 [na 29-23 neemt zwart de twee om twee terugruil] (15x24) 29x20 (22-28) 33x22 (27x18) 20-15 (13-19)! waarna het hoge zwarte klaverblad tevens nuttig is als damvanger. Zo is meteen doorbreken naar dam via 25-20? (14x25) 15-10 geen serieus winstplan: (09-14)! 10-05 (25-30)! 38-33 (18-22)! 33-29 (22-28) en wit kan niet meer winnen. In de partij is het snel afgelopen met zwart: 38.37-32! 17-21 39.33-28! 18-22 40.28x17 21x12 41.32x21 26x17

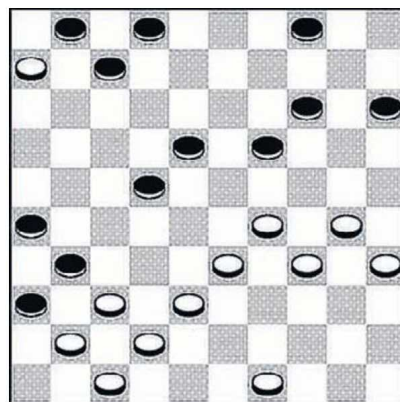

Diagram 2

42.41-37 14-19 43.37x26 19x30 44.25x34 12-18 45.38-32 18-22 46.29-24 09-14 47.42-37 14-19 48.47-42 19x30 49.34x25 en opgegeven. Tegen Jan Kerkhofs (vijfde ronde) nam Schoenmakers vanaf de opening het initiatief. In **diagram 3** heeft zijn tegenstander zojuist 19. .... 14-19? gespeeld. De Maastrichtenaar bewijst vervolgens dat hij de techniek beheerst. Het volgende spelverloop kan regelrecht het boekje in: 20.34-30! 04-09? [Zwart moest oppassen voor (20-25) 28-23! (25x45) 23x05 (45-50) 33-28! (22x33) 38x20 (15x24) 42-38! waarna wit dreigt via 39-33 de dam af te nemen. Het veiligste zwarte plan is (12-18) met na 30-25 (10-14) 40-34 (24-30) et cetera iets beter spel voor wit] Partij: 21.30-25! 10-14 22.28-23!

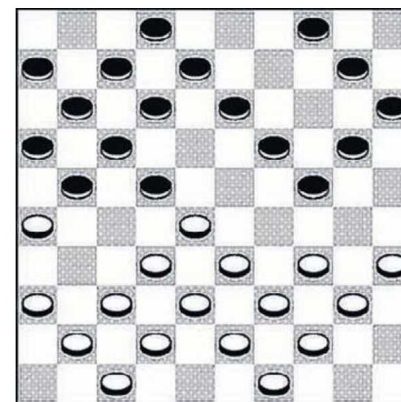
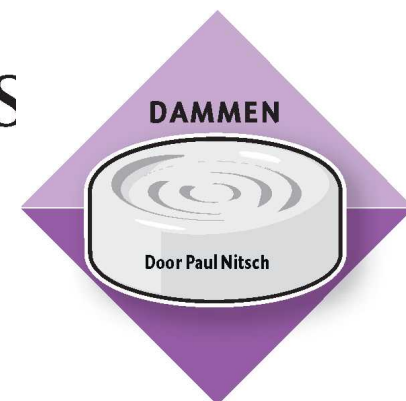

Diagram 3



19x28 23.32x23 13-19 [Op (13-18) volgt het vernietigende 35-30!] 24.40-34! 19x28 Sterk gespeeld door de Limburgs kampioen. Na 38-32 (23x32) 37x28 (09-13) 23-19 (14x23) 25x14 (24-30)! 35x24 (13-19) 24x13 (08x10) staat wit nog steeds goed, maar de partijzet is scherper. 25.34-30 24-29 26.33x24 20x29 27.38-33! 29x38 28.43x23 09-13 29.23-19! 13x24 30.30x10 15x04 Trek een denkbeeldige lijn door het midden van het bord en merk op dat zwart tien schijven aan de rechterkant heeft staan, tegenover maar één op links. Schoenmakers daarentegen heeft zijn strijdkrachten uitstekend verdeeld. In feite wandelt de Maastrichtenaar nu probleemloos door de zwarte linkervleugel. 31.25-20 22-28 32.35-30 21-27 33.37-31 17-22 34.30-24 11-17 35.20-14 08-13 36.24-20 27-32 37.41-37! 32x41 38.31-27 22x31 39.26x46 28-32 40.20-15 13-19 41.14x23 02-08 42.39-34 08-13 43.34-30 17-22 44.42-37 32x41 45.46x37 en hoewel zwart nog een tijdlang doorspeelde verloor hij uiteraard kansloos.