

# De Vaste Zet op titelkoers

Cema/De Vaste Zet lijkt na een jaar afwezigheid weer terug te gaan keren naar de hoogste nationale klasse.

**D**e Geleenders hebben afgelopen weekeinde hun voorsprong op concurrent Gouda vergroot door zelf te winnen terwijl de Zuid-Hollanders niet verder kwamen dan een puntdeling. Tegenstander IJmuiden werd met eenvoudige middelen verslagen. Voormalig wereldkampioene Olga Kamycheeva toonde aan dat, hoewel ze niet meer zo heel actief is, ze de techniek nog steeds beheerst. In D1 heeft ze met wit zojuist 23. 28-23! gespeeld. Tegenstander Van

Buuren moet nu al zeer goed oppassen. Zo verliest de variant (17-22) 44-39 (01-07) 48-42 (07-11) 37-31 (11-16) 42-37! (13-19) 24x13 (08x28) 29-24 (20x29) 34x21 (16x27) 33-29! En vervolgens wordt de zwarte voorpost opgepeuzeld. Het beste kan zwart (18-22) spelen, waarna de ruil 23-19 wit voordeel oplevert. In de partij koos de IJmuiden-speler voor 23. .... 17-21 24.44-39 01-07 Hier was de noodgreep (12-17) 23x12 (17-22) aanbevolen. Partij: 25.33-28 21-26? Wit verliest een schijf. Na (07-11)! 28-22 (13-19)

22x13 (19x30) en de plakker 36-31! krijgt wit prettig spel. In de partij forceert de Heerlense schijf en partijwinst: 26.38-32! 27x38 27.43x32 25-30 [Zwart heeft niet beter. Na (18-22) volgt immers een twee om drie, terwijl op (07-11) 28-22! (18x38) en 23-19 wint] In de partij won wit na 28.34x25 snel. Spanender was de strijd tussen de Afrikaan in Geleense dienst Adiatu Ibrahim en zijn tegenstander Winter. In D2 beschikt Winter met zwart over een interessant remise-offer. Na (29-34)! 40x20 (15x24) 46-41 [36-31 (17-22) 46-41 (08-12) 35-30 (24x35) 39-34 =] (17-22) rest wit niets anders dan 35-30 (24x35) 39-34 (22x31) 36x27 en zwart staat zelfs ietsje beter. Partij: 32. .... 18-23?



waarna de Afrikaan hem verraste met het sterke 33.36-31!! [Behalve (13-18) is nu ook (08-12) verhinderd door een combinatie ingeleid met 35-30] Partij: 33. .... 17-22 34.27x18 23x12 35.33-28! Zwart kan nu kiezen tussen schijfverlies of een belabberde positie. Het meeste verdediging geeft materiaalverlies door (13-18) 28-23 (19x28) 32x34 (18-22)! 39-33! [46-41? (21-27) 41-36 (12-18)!] (21-27) 34-29! (27x36) 29x20 (15x24) 33-28 (22x33) 38x20 met uitstekende winstkansen voor wit. In de partij kiest zwart voor een positionele puinhoop: 35. .... 15-20? 36.39-33 12-18 37.43-39 21-27 38.31x22 Hier had de Afrikaan met een kunnen winnen door 32x21 (16x36) 37-31! (36x48) 39-34! (48x30) 25x03! Partij: 38. .... 18x27

39.32x21 16x27 Opnieuw kan wit nu combinatief toeslaan via 28-22, 37-31 en 39-34. In tijdnood kiest Ibrahim echter voor een positioneel plan: 40.37-32 08-12 41.32x21 26x17 42.46-41 17-21 43.41-37 21-27 44.37-32 13-18 45.32x21 09-13 46.21-16 18-23 47.28-22 23-28 (2-0). Van grote waarde voor De Vaste Zet dit seizoen is Willy Maertzdorf. De gepensioneerd Landgraafse nestor besteedt veel van zijn vrije tijd aan dammen en dat vertaalt zich in prachtige resultaten. Zijn ietwat afwachtende stijl verleidt veel van zijn opponenten tot onbezonnen spel, of sust ze juist in slaap. Dat laatste overkwam de sterkste IJmuidense speler Cees Pippel, in D3 met wit. De vooraf gehoopte winst heeft er in de partij nooit ingezet voor Pippel. Hij moet zelfs remise forceren door 44-39 (23-29) 31-27 (29-33) 28-22 (33x44) 27-21 et cetera. In de diagramstand koos de IJmuidenaar echter voor 58.31-27., waarna Maertzdorf alsnog toesloeg: 58. .... 30-34! 59.27-22 07-12 [Dit wint ook maar mooier is de variant (07-11)! 22-18 (23x12) 28-23 (19x28) 32x23 (12-18)! 23x12 (11-17)! 12x21 (26x17)] Partij: 60.22-18 26-31 61.18x40 31x42 62.32-27 42-47 63.27-21 47-29 64.40-35 12-17 65.21x12 29x07 en zwart won.

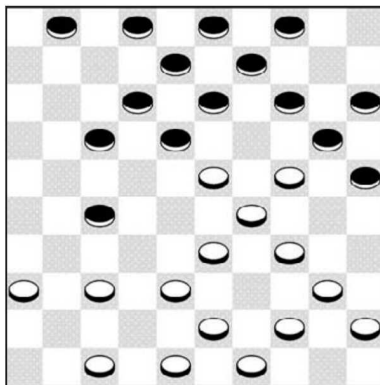

DIAGRAM 1

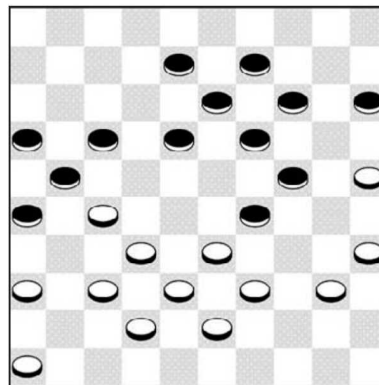

DIAGRAM 2

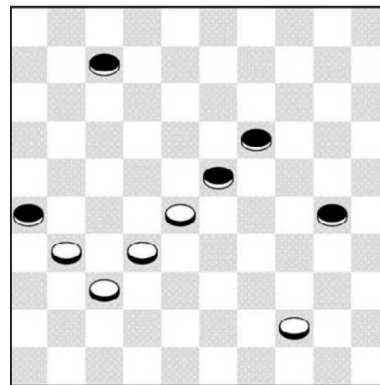

DIAGRAM 3