

Een decembermaand vol successen

In de donkerste dagen van het jaar schitterden de Nederlandse deelnemers in twee belangrijke toernooien. In Naaldwijk, bij het wereldkampioenschap junioren, veroverde Roel Boomstra -na Sijbrands en Wiersma het grootste Nederlandse talent sinds decennia- de wereldtitel.

In het uiterste noorden van ons land, bij het prestigieuze Seaports Masters rekende Kees Thijssen af met een belabberd seizoen door samen met regerend wereldkampioen Alexander Schwarzman de eerste plek te delen. Bij het WK junioren waren de Nederlandse deelnemers oppermachtig want na Boomstra eindigden Frerik Andriessen, Wouter Sip-

ma en Martijn van IJzendoorn op de plekken twee drie en vier. Een stevige basis voor de uiteindelijke wereldtitel legde Boomstra in de tweede ronde door Martijn van IJzendoorn in een heuse Partie-Bonnard te verslaan. Vanuit D1 heeft Van IJzendoorn zojuist 29. 37-32 gespeeld. Het veiligste voor zwart is opvangen met (08-12) met gelijkwaardig spel. Boomstra besluit met

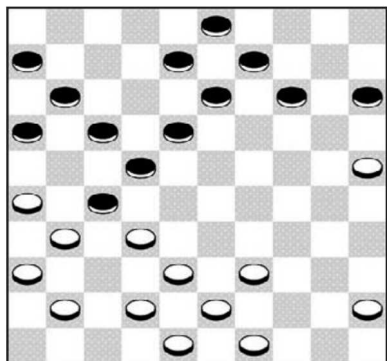

DIAGRAM 1

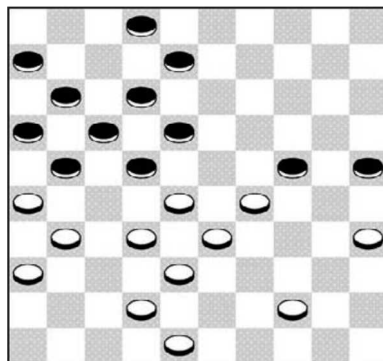
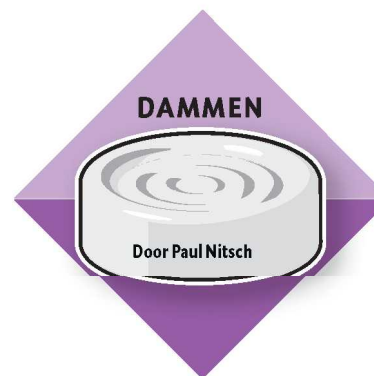

DIAGRAM 2

succes de spanning op te voeren: 29. 16-21?! 30.39-33 18-23 31.42-37! 14-19 Van IJzendoorn kan nu na 32-28! (23x32) 37x28 (19-24) 48-42! voordeel krijgen. Een voorbeeldje: (15-20) [om niet na 33-29 in een open Bonnard terecht te komen) 25x14 (09x20) 43-39 (13-19) 39-34 (20-25) 45-40! En wit staat goed, mede omdat op (24-30) verrassend 38-32! (27x47) 40-35 (47x45) 35x02 (22x33) 02x24! volgt. Partij: 32.45-40 19-24! 33.40-34?? Inmiddels was de tijd rijp om na 32-28 (23x32) 37x28 (24-29)! et cetera, een klein nadeel te accepteren. In de partij profiteert Boomstra knap: 33. 09-14! De voortzetting 48-42 is nu verhinderd door (23-28)! 32x23 en (22-28) met winst. De enig speelbare zet voor wit was 43-39 met na (13-19)! uitstekend spel voor zwart. Een voorbeeld: 49-44 (08-13)! 44-40 (24-29)! 33x24 (19x30) 40-35 (14-19) 35x24 (19x30) 25-20 (15x24) 34x25 (23-29)! Met een hopeloze positie voor wit. In de partij verloor Van IJzendoorn na 34.49-44? 23-28! 35.32x23 22-28 36.31x22 28x30 37.25x34 17x19 38.26x17 11x22 en even later gaf wit op. Kees Thijssen is gelukkig weer helemaal terug op zijn oude nivo. Na een belabberd jaar revancheerde de veelvoudig Nederlands kampioen zich met een gedeelde toernooizege in Delfzijl. De



Amsterdammer behaalde in het sterk bezette Seaports Master toernooi zeventien punten, evenveel als regerend wereldkampioen Alexander Schwarzman. De beide grootmeesters staken met kop en schouders uit boven de achtervolgers Tsjizjow, Valneris, Baljakin en Dolfing die op drie punten achterstand volgden. Een overtuigende zege boekte Thijssen in de tweede ronde tegen de Surinamer William Orie, die vanuit de opening overklast wordt. Thijssen heeft wit. 01.33-29 19-23 02.35-30 20-25 03.40-35 14-20 04.44-40 10-14 05.38-33 17-22 06.42-38 11-17 07.32-28 23x32 08.37x28 06-11 09.41-37 01-06 10.46-41 04-10? Een kromme en onnodige voortzetting 11.31-26 14-19 12.29-23! 18x29

13.34x14 10x19 14.37-32 25x34 15.40x29 19-24 Zwart heeft (nu al) problemen om zijn rechter vleugel te ontwikkelen 16.36-31 16-21 17.41-36 11-16 18.45-40 13-19 19.29-23! 20-25 [Spectaculair is de variant (09-14)?! 32-27 (21x32) 38x18 (20-25)! 18-13 [[na 40-34 (14-20) 23x14 (12x32) 14-09 (03x14) 34-30 (25x34) 39x10 (05x14) heb ik geen plan gevonden om de zwarte schijf op 32 op te peuzelen, maar het blijft natuurlijk een hachelijk plan voor zwart]] (14-20) 23x14 (08x10)] Partij: 20.23x14 09x20 21.40-34 24-29 22.34x23 25-30 23.35x24 20x18 24.39-34 05-10 25.34-29 10-14 26.47-42 07-11 27.50-44 14-20 28.44-40 03-09 29.43-39 09-14 30.39-34 20-25 31.49-44 14-20 32.40-35 20-24 33.29x20 15x24 34.34-29 (D2) 25-30 Orie besluit een wanhoopscombinatie te nemen 35.29x20 02-07 36.35x24 18-23 37.28x19 22-27 38.31x22 17x50 39.26x17 11x22 40.20-14 22-28! 41.32x23 50-11 42.38-33! 11x39 43.14-10 39-11 [Op 50-33 wint wit via 10-04! (33x20) 42-38 (20x47) 48-42 (47x18) 04x31 (12-18) 31x11 (06x17) 19-14 (17-22) 14-09! (22-28) 09-03 (28-33) 03-25! (33-38) 25-48 +] Partij: 44.19-14 11-33 45.24-19 33x47 46.14-09 47-33 47.10-05 33-20 48.09-03 20-15 49.03-09 15-04 50.09-27 04x31 51.36x27 uit.