

# Een moeizame start

De Limburgse vertegenwoordigers in de nationale clubcompetitie kenden een moeilijke start. Drie van de vijf teams op landelijk nivo verloren in de openingsronde.

**A**lleen de hoofdmacht en het tweede team van De Vaste Zet uit Geleen startten de competitie met een ruime overwinning. Vooral in onze hoofdstad had men zich de seizoenstart anders voorgesteld. Het eerste tiental verloor in het eigen clublokaal van het Brabantse Asten, terwijl ook de Maas-trichtse reserves geen potten konden breken tegen Wageningen. In dezelfde klasse verloor Eureka, toch een outsider in de strijd om het kampioenschap, verrassend thuis van Nijmegen. Veel beter verging het de Geleenders. Het eerste tiental won, weliswaar enigszins geflatteerd, met 05-15 in Schiedam. Pas laat in het vierde speeluur bezweken de Schiedammers, die eerder enkele mogelijkheden om er een echte wedstrijd van te maken lieten liggen, definitief. De al enkele jaren voor Geleen uitkomende veteraan Willy Maertzdorf had (met zwart) een echte va banque partij tegen Edwin de Jager (eerste diagram). In wederzijdse tijdnood

ging het verder met: 37. .... 13-18?? Maertzdorf denkt ten onrechte dat hij een goede stand kan forceren. Aangewezen was de voortzetting (09-14), waarna het via 42-37 [dreigt 28-22 (17x28) 26x17!! et cetera] (13-18) 28-22 (17x28) 33x13 (19x08) 26x17 (11x22) 27x18 (23x12) in een vrijwel gelijkwaardige stand uitmondt. Logisch is de partijzet van Maertzdorf wel, want wie verwacht dat wit winnend kan combineren? De Jager had hier fraai kun-

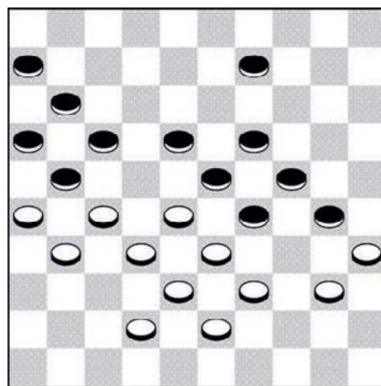

Diagram 1

nen toeslaan middels 39-34!!! (30x37) 32x41 (21x43) 35-30! (24x44) 33x04 (23x32) 04x35 Niet echt diep, maar zeer verrassend. In de partij koos de Schiedammer voor 38.42-37 09-13! 39.40-34 29x40 40.35x44 30-34 41.39x30 24x35 42.43-39 17-22 43.28x17 21x12 44.33-28 12-17 45.38-33 35-40! 46.44x35 23-29 47.33x24 19x30 48.35x24 17-21 49.26x17 11x44 50.24-20 44-50 51.20-15 13-19 52.15-10 19-23 53.31-26 50-44 Analytisch is de stand nu na 26-21 remise. Bijvoorbeeld (44-50) 21-17! (50x11) 27-21 (16x38) 10-04. In de partij paniekeerde De Jaeger: 54.32-28?? 44x48 55.10-04 48-25 56.04x36 25-03! En wit gaf op. De

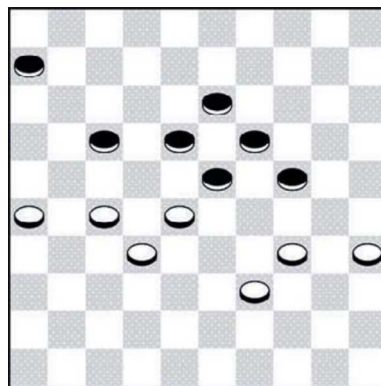

Diagram 2

Belg Ronald Schalley keerde na ruime afwezigheid weer terug in de Geleense hoofdmacht en won vanuit het niets. In het tweede diagram speelde zijn tegenstander Burgerhout die (met zwart) nog maar een minuut bedenktijd over had 46. ....24-29?? [remise is (06-11) 34-30 (23-29)!] om er na 47.27-21! 29x40 48.35x44!! achter te komen dat de enig speelbare zet (06-11) verhinderd is door een twee om twee doorbraak. Hij probeerde nog 48. .... 17-22 49.28x17 19-24 50.44-40 13-19 51.40-35 24-29 52.32-28 23x32 53.17-11 06x17 54.21x14 32-37 55.14-09 37-42 56.09-03 en zwart gaf op. Zelf had ik in Romijn een taaie tegenstander die pas na ruim

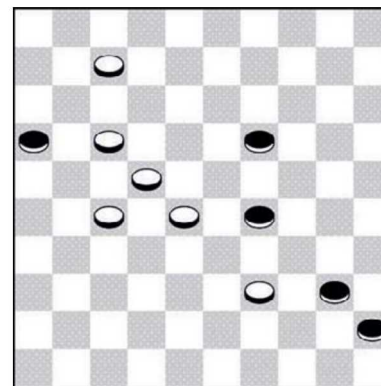

Diagram 3



vijf uur spelen bezweek. De derde diagramstand is analytisch remise. Het eenvoudigst kan Romijn (met zwart) (29-33) spelen met na 39-34 (40x29) 28x39 (45-50)! 07-01 (50x33) 01x40 (33-20)! een snelle puntendeling. De Schiedammer denkt echter een andere oplossing te vinden: 60. .... 19-23? 61.28x19 45-50 De bedoeling is [omdat 39-34 geen optie is door (40-44-49)! =] een drie om een remise te forceren. Zwart ziet echter in zijn berekening een leuk tric-trac eindspel over het hoofd: 62.07-01! 50x14 63.01x45 14-03 64.45-12 16-21 65.27x16 03-09 66.12-18 09-03 67.17-11 03-17 Beide spelers krijgen de positie op het bord die ze berekend hebben. Er wacht zwart echter een onaangename verrassing: 68.18-45! 17x50 69.11-07! Een mokerslag voor de Schiedammer die waarschijnlijk alleen naar 11-06 gekeken had. Hij gaf hier dan ook meteen op zonder (50-28) 16-11! (28x06) 50-45 af te wachten.