

Zegereeks Baljakin lijkt oneindig

In het zeer sterk bezette toernooi van Den Haag keek de halve wereldtop afgelopen week toe hoe Nederlands kampioen Alexander Baljakin met de hoofdprijs ging strijken.

Hij zegevierde eerder ook al in Salou (mei) en Praag (juni). De basis voor zijn toernooizege in Den Haag legde Baljakin in de vijfde ronde door (met zwart) Domchev te verslaan. In de spannende eerste diagramstand ging het verder met 23.34-30 25x34 24.39x19 09-13 25.40-34 13x24 26.44-40? Een onnauwkeurigheid van Domchev die hier beter 45-40 had kunnen spelen. Het verschil met de partijzet zit hem dan in de variant (04-09) 34-30 (09-13) 30x19 (13x24) waarna wit 43-39! kan spelen. In de partij is deze zet verhinderd door (22-28)! et cetera. Partij: 26. 04-09 27.43-39 09-14!! Een prachtzet waarmee zwart een vrijwel gewonnen afspel forceert. Door de dreiging (22-28) rest wit niets anders dan de partijzet: 28.49-44 11-16 Baljakin hoeft "slechts" te wachten totdat Domchev gedwongen is 34-30 te spelen. 29.36-31 07-11 30.31-26 11-17 31.34-30 20-25! 32.29x09 25x32 De stand lijkt volledig gewonnen voor

zwart. Toch had Domchev nog een hele kleine overlevingskans, maar dan had hij hier 42-37?! (18x38) 37x28 (22x33) 09-03! moeten spelen. In de partij ging het verder met 33.33-28 18x29 34.28x37 10-14 35.09x20 15x24 36.44-39 12-18 37.39-34 18-23 38.34-30 22-28 39.30x19 23x14 40.40-34 29x40 41.45x34 en even later gaf Domchev op. In de achtste ronde verschalkte Baljakin met zwart Wouter Ludwig,

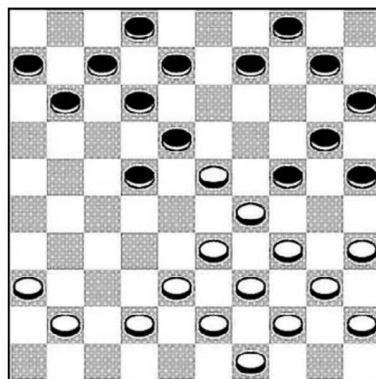

Diagram 1

die er alles aan deed om de stand overzichtelijk te houden. In diagram 2 maakt Ludwig zijn eerste fout. Aangewezen lijkt 32-28 waarna wit houdbaar spel heeft. Na de partijzet wordt hij volledig overrompeld door het sterke zwarte centrumspel 36.49-44? 14-19 37.39-33 18-23 38.32-27 13-18 39.47-41? Hier biedt 42-37 meer verdediging. 39. ... 09-13 40.44-39 17-22 41.48-43 22x31 42.33-28 23x32 43.38x36 18-22 44.39-33? Na deze zet is er geen houden meer aan voor wit. Maar ook na het aangewezen 36-31 had Ludwig het moeilijk gekregen. Het is leerzaam te zien hoe Baljakin het afrondt: 44. ... 19-23! 45.43-38 22-27! 46.41-37 12-18

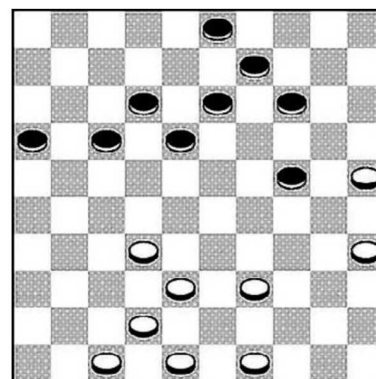

Diagram 2



47.37-31 03-09 48.31x22 18x27 49.42-37 13-18 en Ludwig gaf te recht op. Sensationeel was de tweede plaats van Frits Luteijn. De inmiddels 57-jarige inwoner van Dordrecht was in de jaren zeventig een van de Haagse steunpilaren van RDG dat onder leiding van Ton Sijbrands vijf landstitels veroverde. Hij kwalificeerde zich een aantal keren voor het NK maar gaf daarna de voorkeur aan zijn maatschappelijke carrière. Tot zijn eigen verbazing kwalificeerde hij zich in 2008 en 2009 als veteraan opnieuw voor het NK. Als speler maakt hij verder deel uit van het sterrenteam van het Schiedamse Van Stigt Thans. In zijn "thuis-toernooi" scoorde Luteijn in de eerste vijf rondes negen punten, met onder andere een puntendeling tegen oud-wereldkampi-

oen Valneris en een zege op de vorige week nog in deze rubriek bejubelde Alexander Getmanski. De titelkandidaat onderschatte Luteijn en diens kennis van de Keller-opening schromelijk. In onderstaande partij heeft Luteijn wit. 01.34-29 18-22 02.40-34 12-18 03.45-40 07-12 04.32-28 19-23 05.28x19 14x23 06.35-30 16-21 07.31-26 10-14 08.30-24 23-28 09.40-35 01-07 10.44-40 20-25 11.24-20 15x24 12.29x20 13-19 13.20-15 08-13 14.50-45 05-10 15.34-29 03-08 16.38-32 11-16 17.32x23 19x28 18.42-38 14-19 19.37-31 07-11 20.41-37 10-14 21.40-34 21-27 22.47-41 02-07? Na (19-23)! 29-24 zouden de spelers in bekend vaarwater zijn gekomen. Nu neemt Luteijn de leiding: 23.29-24! 19x30 24.35x24 17-21? Een blunder van Getmanski. Natuurlijk waren een aantal zetten combinatieverhinderd. Daarom had de Rus zich hier op het onzekere avontuur (16-21) 45-40 (18-23) 40-35 (14-20) 24-19 (23x14) 15x24 moeten inlaten, waarna alle kansen aan wit zijn. In de partij forceert Luteijn vrij eenvoudig winst: 25.26x17 12x21 26.33-29! 18-23 [Ook na (07-12) 38-32 is zwart kansloos] 27.29x18 21-26 28.18-12! En zonder zich (08x17) 37-32 te laten bewijzen gaf Getmanski op.