

Rudi Claes levert topprestatie

Het jaarlijkse toernooi van Praag kende dit jaar een zeer sterke bezetting, onder wie regerend wereldkampioen Alexander Schwarzman.

W innaar werd de “Russische Nederlander” Alexander Baljakin die momenteel in de grootste vorm van zijn lange damcarrière verkeert. Temidden van al het (groot-)meesterlijke geweld leverde de al jaren in onze provincie spelende Belgisch-Limburger Rudi Claes een ware topprestatie. Hij eindigde ongeslagen op een negende plaats, vlak achter klinkende namen als Heusdens, Domchev en Boomstra, maar bijvoorbeeld voor oud-wereldkampioen Sjtsjogoljew. Ook zijn clubgenoot Brion Koullen uit Heerlen mag met een dertiende plek terugkijken op een geslaagd toernooi. Als de speelstijl van Rudi Claes kort omschreven moet worden dan is het woord “degelijk” het meest van toepassing. De speler van Roderland Kerkrade houdt zelf niet van gewaagde avonturen, maar als zijn tegenstanders gekke dingen doen dan weet hij ze vaak genadeloos af te straffen. Verder heeft hij een scherp oog voor combinaties en weet hij als begenadigd sneldammer ook in tijdnood het hoofd koel

te houden. Al menig nationaal spelende vereniging klopte aan zijn deur aan, maar daar heeft de Belg voorlopig nog geen “goesting” in. Een belangrijke overwinning in Praag was die op de Rus Andreev, in de vijfde ronde. In **diagram 1**, waar Claes wit heeft, ging het verder met: 51. 17-21? Opmerkelijk dat Andreev, direkt na de tijdcontrole en dus met een overvloed aan bedenktijd, de komende zetten niet het sterkste plan vindt. Niet voor de hand liggend, maar wel snel remise geeft (14-19)?! Met op a) 35-30 (08-13)! en op de volgende zet (18-22) = en b) 29-24 (19x30) 35x24 (08-13) 24-20 (13-19) 20-15 (18-22) 15-10 (22x33) 10-05 (19-24) en zwart behaalt een gelijkwaardige puntendeling. Partij: 52.37-32! [op meteen 28-23 volgt (08-12) =] 21-26? Nog steeds is (14-19)! snel remise. 53.29-24! 08-13? De derde fout op rij van de Rus, dit keer de beslissende. Na (26-31) bereikt zwart een weliswaar lastig maar verdedigbaar eindspel, men zie: A) 35-30 (08-12)! 30-25 (12-17) 24-20 (14-19)! [op (18-22) 20x09 (22x33) wint wit door 32-28! (33x22) 09-03

+] 20-15 (18-22) 15-10 (22x33) 10-05 (19-24) 32-28 [een ander plan heeft wit niet] (33x22) 05-14 en na eerst (31-37) en dan pas (24-29) loopt het remise. Ook in de andere variant wint wit niet: B) 24-19 (14x23) 28x19 (18-22) 19-14 (22-27)! [veilig dan (22-28)? 32x23 (31-37) 14-10 et cetera] 32x21 (31-37) 14-10 (37-42)! 47x38 (36-41) 10-05 (41-47) 38-32 (47-36)! En nu bijvoorbeeld 32-28 (36-13) 30-25 (12-18)! remise. Na de foutieve partijzet maakt Claes het kundig af: 54.35-30 26-31 55.30-25 14-19 56.24-20 31-37 57.32x41 18-23 58.28-22 23-29 59.20-15 29-34 60.15-10 34-40 61.22-17 40-44 62.17-11 44-49 63.11-06 13-18 64.06-01 18-22 65.10-05 19-24 66.01-06 22-27 67.06-33 27-31 68.33x15 en opgegeven. Zijn op pa-

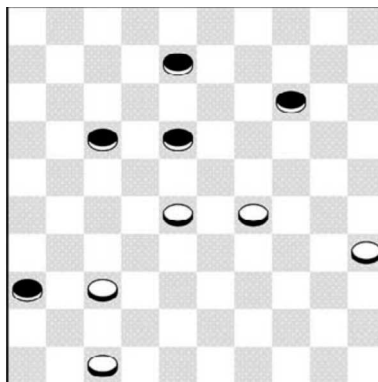

Diagram 1



pier veel sterkere tegenstanders Sjaus, Domchev en Tolchikau konden helemaal niets inbrengen tegen het sobere degelijke spel van de Belg en moesten genoegen nemen met een puntendeling. Ook Nederlands grootste talent Roel Boomstra kwam niet verder dan een klein voordeeltje (**diagram 2**). Claes, met zwart, moet oppassen. Zo is de stand na (11-17)? 31-26! zeer slecht. Twee varianten ter illustratie: a) (20-25)? 50-45 (14-20) 39-34! [Zonder vrees voor een (bom-)zetje] (13-18) en nu het thematische offer 26-21! (17x26) 28-22 (09-13) 22-17! (12x21) 27-22 (18x27) 34-30 + b) (24-29) 33x24 (20x29) 48-42 (14-20) [(12-18)? 39-33! met winst] 50-45 (20-24) 40-34 (29x40) 35x44 met voordeel voor wit. Partij: 33. (12-17)! 34. 31-26 17-21 35.

26x17 11x31 36. 36x27 06-11! [en niet eerst (13-18)? 50-45! (06-11) 39-34 (09-13) 34-29! (23x34) 40x29+] 37. 48-43 [Op 48-42 (11-17) 42-37 (17-21) 50-45 volgt 24-29x29! =] 11-17 38. 40-34 20-25 39. 34-30 25x34 40. 39x30 14-20! [Hoewel het allemaal niet erg lastig is moet zwart op zijn hoede zijn. Na bijvoorbeeld (17-21)?? krijgt wit groot voordeel: 30-25 (13-18) 28-22! (09-13) 43-39 (21-26) 22-17 en wit staat uitstekend] Partij: 41. 30-25 09-14 42. 50-45 17-21 43. 43-39 21-26 44. 39-34 een verkapt remiseaanbod. Ook na 45-40 (16-21) 27x16 (26-31) is het gelijkwaardig. Partijslot: 44. 24-30 45. 35x24 19x39 46. 28x08 39x37 en even later werden de punten gedeeld.

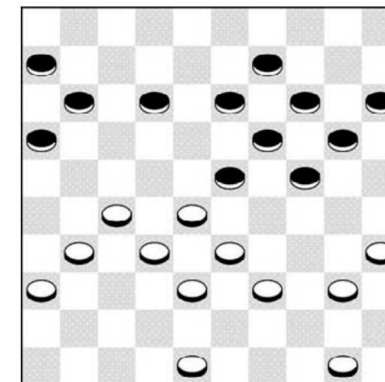

Diagram 2