

Volop kansen voor Schwarzman

De strijd om de wereldtitel tussen Alexander Georgiew en Alexander Schwarzman kende een uiterst spectaculair begin.

In de eerste twee partijen was het titelverdediger Schwarzman die zijn uitdager het vuur na aan de schenen legde. Toch slaagde de regerend wereldkampioen er niet in zijn opponent een sportieve en tegelijk belangrijke psychologische klap te geven. Tot tweemaal toe ontsnapte de immer koelbloedige Georgiew aan een nederlaag.

In het eerste duel kreeg Schwarzman, met wit, al meteen een goede mogelijkheid. In **diagram 1** koos hij voor het prachtige a-positionele 27.49-44!! De bedoeling van deze zet is om de opbouw (15-20) 35-30! (13-19)? te verhinderen door de originele combinatie 37-31! (26x28) [Op (26x46) volgt immers 42-38! (46x28) 38-33! met winst] Nu combineert wit echter via de andere zijde: 39-34! (21x32) 30-24! (20x49) 48-43 (49x38) 42x02 met gewonnen spel voor wit. Partij: 27. 01-06 28.44-40! Zwart staat lastig en denkt met zijn volgende zet de druk weg te nemen 28. 23-28!?

31.37x28 29-33 32.28-23 13-19 33.39x28 17-22 34.28x17 19x28 35.41-37 11x22 Het lijkt alsof er niets meer aan de hand is, maar de slechte schijvenverdeling speelt Georgiew parten. 36.44-39 12-18 37.42-38 06-11 38.38-32! 08-12 [Na (18-23) volgt immers de ruil 39-33! (28x39) 48-43 (39x48) 35-30 (48x31) 36x29 en wit breekt moeiteloos door de uitgedunde vleugel] 39.32x23 18x29 Nu kan Schwarzman voordeel bereiken door 48-42! te spelen. De

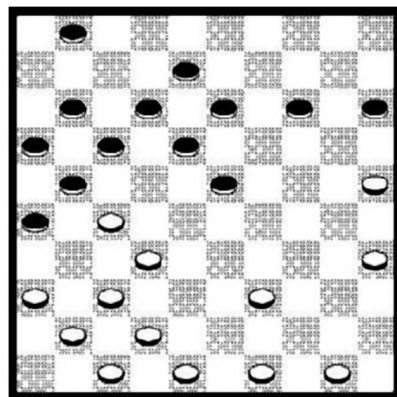

Diagram 1

rechtvaardiging van deze (alweer) a-positionele zet ligt in de variant (12-18) 42-38 (22-28) waarna wit combinatief wint via 37-31 (26x37) 47-42 (37x48) en 39-34 + In plaats van (22-28) is zwart derhalve gedwongen (15-20) te spelen met als scherpste spelverloop 35-30! (22-28)! [om allerlei plakkers in het spel te brengen] 36-31! en zwart moet wel (28-32) 37x28! (26x37) spelen. Na 39-33 (37-41) 33x15 (41-46) 38-32 (18-22)! is het eindspel vervolgens nog net remise! In de partij werd datzelfde resultaat bereikt na de zettenreeks 40.39-34 29-33 41.34-30 16-21 42.40-34 12-18 43.34-29 33x24 44.30x10 15x04 45.35-30 21-27

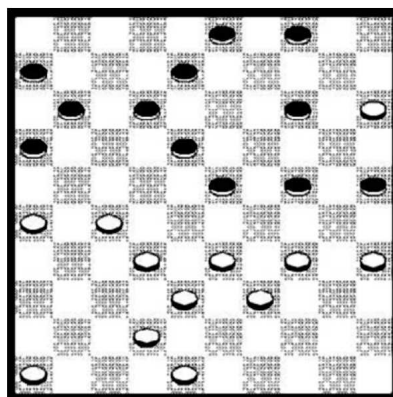

Diagram 2



46.30-24 11-17 47.25-20 27-31 48.36x27 22x42 (1-1).

In de tweede partij kreeg Schwarzman (met zwart) nog betere winstkansen. In **diagram 2** heeft hij zojuist 33. 19-24! gespeeld. De uitdager moet natuurlijk rekening houden met combinaties ingeleid door (04-10) Ook zijn de witte slagzetten via 27-22 (18x27) 32x21 (16x27) 34-30 [of zo u wilt 33-28 (23x43) 34-30 etcetera] (25x32) 33-29 (23x34) 42-38 (32x43) 48x10 alleen maar kansrijk voor zwart. Toch is het onduidelijk waarom hij met zijn volgende zet strategisch ongelijk bekend en niet 33-28 speelt. Partij: 34.27-21 16x27 35.32x21 14-19 36.21-16 08-13 37.16x07 12x01 38.38-32 06-11 39.46-41 11-17

40.32-27? Hier had Georgiew actief moeten verdedigen middels 42-37! Met op de volgende zet de ruil 32-28x28 Na de tekstzet is het indrukwekkend hoe Schwarzman zich door de zwakke rechter vleugel wringt: 40. 24-30! 41.35x24 19x30 42.42-38 13-19! 43.41-37 19-24! 44.37-32 17-22 45.48-43? Veel meer verdediging geeft 27-21! Twee varianten: a) (03-08) 48-43 (08-12) 32-28! = b) (22-28) 33x13 (24-29) 32-28! (23x43) 34x23 (43x34) 23-19 (34-39) 19-14 (39-44) 13-09! (04x13) 14-10 = Partij: 45. 22x31 46.26x37 18-22! 47.37-31 22-28! 48.33x22 24-29 49.32-28 29x40 50.28x19 40-45 51.38-32! 30-34 52.39x30 25x34 53.19-14 45-50 54.22-18 04-09! 55.15-10 09x20 56.10-04?! Zonder vrees voor (03-09) 04x13 (20-24) 13x39 (50x26) met remise. Het lijkt alsof zwart geen duidelijk plan heeft, echter: 56. 50-11! 57.18-13 20-25? Geeft een prachtige stand uit handen. Na 11-07! [04-15?? (03-09)! +] heeft wit de belangrijke diagonaal 1-45 stevig in handen en lijkt de basis gelegd voor een ingewikkeld maar gewonnen eindspel. Na de partijzet maakt Georgiew geraffineerd remise: 58.13-09! 03x14 59.04-18 11-17 en Schwarzman staakte, ongetwijfeld zeer teleurgesteld, zijn winstpogingen.