

# Een vergeten vereniging

Veel Limburgers weten niet dat er ook in het noorden van onze provincie gedamd wordt. De Heldense vereniging HSDV is dan ook in menig opzicht een buitenbeentje.

Allereerst is de "Heldense Schaak en Damvereniging" één van de weinige clubs in Nederland waar schakers en dammers zich letterlijk en figuurlijk verenigd hebben. Verder zijn de dammers om geografische redenen -de rest van dammend Limburg is immers in het zuiden geconcentreerd - aangesloten bij de Brabantse bond. Het schakende deel van de vereniging daarentegen geeft de voorkeur aan de Limburgse bond. Zo geraakten de dammers, in de rest van onze provincie, in de vergetelheid. Toch bestaat HSDV inmiddels meer dan dertig jaar. Echte toppers heeft de dorpsvereniging nooit voortgebracht. De bekendste naam is Jo Peeters die al menige landelijke wedstrijd arbitreerde. Het clubkampioenschap is bijna jaarlijks een tweestrijd tussen Lei Janssen en Nico Grubben, met meestal Grubben als eindwinnaar hoewel Janssen vorig seizoen juist weer aan het langste eind trok. Zomaar enkele fragmenten uit de digitale partijendoos van HSDV. D1 is afkomstig uit de ontmoeting tussen Helden en Sint-Oedenrode (externe clubcom-

petitie 2007-2008) waar Nico Grubben (met zwart) in tweede instantie zijn tegenstander verschalkt. Het spelverloop luidde: 01. .... 21-27!? 02.32x21 16x27 Op het eerste zicht een goed plan van de Heldenaar. Op a) 48-43 wint zwart via (20-24)! 30-25 (23-28) 43-39 (19-23)! Terwijl na b) 48-42 (20-25)! volgt. Wit heeft dan niet beter dan 33-29 (25x34) 29x40 (22-28)!! [Alleen deze zet wint!] 40-34 (28-32)! 38-33 (32-38)+ De witspeler verdedigt zich echter vooralsnog goed: 03.30-25! 20-24 04.48-42 24-30! 05.25x34 23-28 Zwart bluft en wit trapt erin. Wit

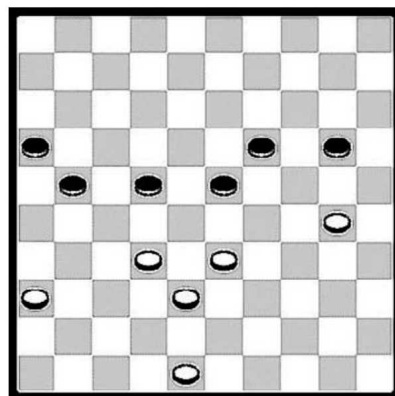

Diagram 1

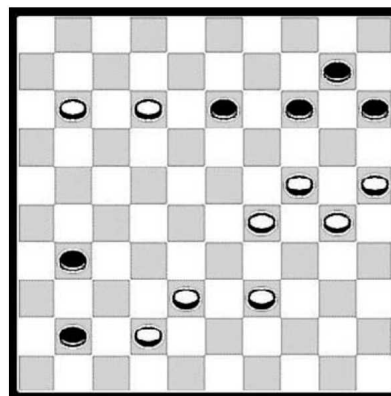

Diagram 2

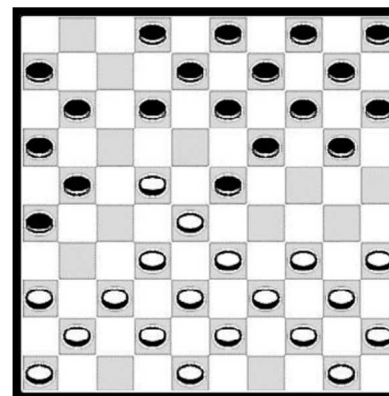

Diagram 3

kon remise maken door 34-29! (28x39) 38-33 (39x28) en 29-23 = Partij: 06.42-37?? 28x30 07.37-32 30-34! Met het buitenkansje weet de Heldenaar wel raad. 08.32x21 22-27 09.21x32 34-39 10.32-28 39-44 11.36-31 44-50 en wit gaf op. In de interessante diagramstand staat zwart overigens gewonnen. Hij moet dan wel (22-27)! spelen. Opnieuw een opsplitsing van de witte mogelijkheden: A) 48-42 (20-25)! 33-29 (25x34) 29x18 [Op (29x40) wint (21-26) 32x21 (16x27) 42-37 (23-28) 40-34 (19-24) 36-31 (27x36) 38-32 (28-33) 34-29 (24-30) 29x38 (30-34) en nu bijvoorbeeld 32-27 (26-31)! 37x26 (36-41) 27-22 (41-47)! en wit is kansloos] Vervolg variant A): (34-40) 36-31 [18-12? (21-26)!+] (27x36) 42-37 (40-44) 18-12 (44-50) met eenvoudige winst. Op B) 30-25 is de winst het eenvoudigst:



(21-26)! 32x21 (16x27) 25x14 (19x10) 48-43 (10-14) 43-39 (14-19) 39-34 (19-24)+ De sterkste voortzetting is C) 48-43 Na eveneens (20-25)! 33-29 (25x35) 29x40 beschikt zwart over een prachtige winstvoering: (21-26)! 32x21 (16x27)

43-39 (23-28)! 40-35! [om op (28-32)? 36-31! = te spelen] (26-31)! 38-33! [De enige want op 35-30 volgt (31-37)! 30-25 (19-24) 39-34 (28-32) 38-33 (37-42) met eenvoudige winst voor zwart] Vervolg analyse-variant: (28-32) 33-29! In het nu ontstane eindspel maakt zwart, alsof het een eindspel-compositie is, optimaal gebruik van de klemzet. (32-37)! 29-24 (19x30) 35x24 (37-42)! 24-20 [Op 24-19 is (42-47) beslissend] (42-48)! Nu is juist het andere veld winnend. 20-15 Het lijkt alsof wit een zeer benauwde puntdeling haalt, echter: (48x30)! 15-10 (30-19)!! 10-04 en nu het bekende maar altijd fraaie (19-41)! 36x47 (31-36) 04x31 (36x27) en de zes om zes stand van het diagram, eindigt in een één om één oppositie! D2 is uit een oude bondscompetitiewedstrijd waar Lei Janssen in deze schier hopeloze strijd met zwart remise kon maken via 1. .... 31-37! 2. 42x31 15-20!! 3. 24x04 14-20 4. 04x27 41-47 5. 25x14 47x25!! Een heuse zevenklapper! Het derde diagram is afkomstig uit de ontmoeting HSDV tegen Schijndel. Jo Peeters verraste zijn tegenstander met de volgende combinatie: 1. 27-22! 13x22 2. 28x17 11x22 3. 33-28! 22x33 4. 38x07 02x11 5. 37-31! 26x28 6. 39-33 28x30 7. 35x02! met winst.