

Een flink pak slaag

De krachtsverschillen in de ereklasse tussen de vier titelkandidaten en de rest van de deelnemende teams zijn enorm.

Cema/De Vaste Zet uit Geleen weert zich tot dusver uitstekend in de hoogste klasse van het verenigingsdammen maar is duidelijk kansloos tegen de echte toppers. In de achtste ronde ontvingen de Geleenders Van Stigt Thans uit Schiedam Het individuele palmares van de Zuidhollanders is bepaald indrukwekkend te noemen. Met regerend wereldkampioen Alexander Schwarzman, oud-wereldkampioen Anatoli Gantwarg, voormalig vice-wereldkampioen Rob Clerc, Nederlands kampioen Ron Heusdens, en nog een handvol internationaal (groot-)meesters in de geleerden, was De Vaste Zet uiteraard kansloos. Het werd uiteindelijk een verwacht 05-15 pak slaag, waarbij de Geleenders er geen moment aan te pas kwamen. Een drietal fragmenten uit deze wedstrijd, te beginnen met Geleen-speler Adiatu Ibra-



him, die net als enkele seizoenen geleden Anatoli Gantwarg ontmoette. Waar de Afrikaan destijds moeiteloos een puntdeling behaalde liet hij zich nu (met zwart) verrassen (Diagram 1). Na bijvoorbeeld (08-12) is de stand in evenwicht. In de partij volgde echter het nonchalante 25. 17-22? 26.28x17 11x22 27.32-28! Deze zet lijkt verhinderd,

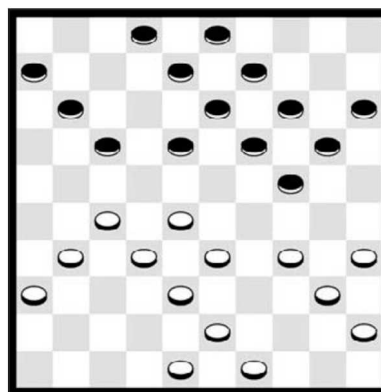

DIAGRAM 1

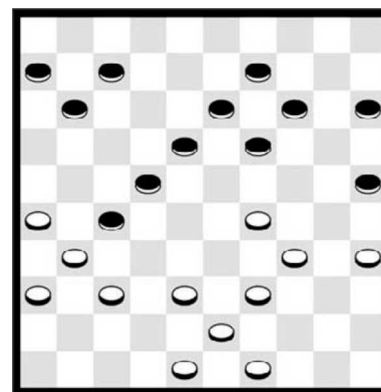

DIAGRAM 2

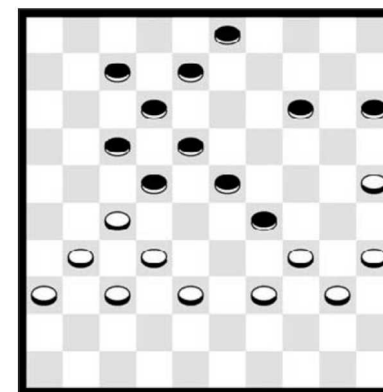

DIAGRAM 3

maar Gantwarg heeft verder door-gerekend: 27. 20-25 28.28x17 24-30 29.35x24 19x28 30.17-11! 06x17 31.27-22 18x27 32.31x11 13-18 De zwarte stelling is kansloos. Ibrahim speelt echter tegen beter in nog door: 3.11-06 14-19 34.06-01 08-12 35.43-39 09-13 36.38-33 28-32 37.33-29 03-09 38.01-06 09-14 .39-34 32-37 40.06-11 19-23 41.48-42 37x48 42.11-16 48x30 43.16-21 23x34 44. 21x35 18-22 45.40x29 22-27 46.29-24 en Schiedam was twee bordpunten rijker. Een andere Afrikaan in Geleense dienst, Leopold Sekongo, hield (met wit) aanvankelijk goed stand tegen wereldkampioen Schwarzman (Diagram 2). Het vervolg luidde 33. 29-24! 18x30 34. 35x24 18-23 35.34-30! 25x34 36.39x30 Wit moet oppassen maar Sekongo reageert kundig. 36. 14-20 37.37-32! [Op 43-39 (20x29) 39-33 speelt zwart sterk (29-34)! 30x39 en (15-20)] 20x29 38.32x21 22-28! Houdt de aan-

val staande. Na (11-16) 31-27! is zowel voor- als achteruit slaan remise. 39.38-32? Een, gezien de tijds- en positionele druk, begrijpelijke voortzetting. Meer verdediging geeft echter het brutale 31-27! Een enkel voorbeeld: (13-18) 30-25 (09-14) [(11-16) 27-22! =] 21-16 (15-20) 49-44 met een voor wit verdedigbare positie. Partij: 39. 28x37 40.31x42 13-19 41.49-44 15-20 42.30-25 20-24 43.44-40 11-16 44.21-17 09-14 45.42-37? Nu kan Schwarzman de partij met een forcing beslissen. Maar ook na bijvoorbeeld 43-38 (14-20)! 25x14 (19x10) 40-35 (07-11) 17-12 (11-17) et cetera staat zwart gewonnen. Partijslot: 45. 07-11 46.17-12 24-30 47.25x34 23-28 48.34x32 11-17 49.12x21 16x49 en Sekongo gaf op. Zelf had ik (met zwart) de mogelijkheid om regerend Nederlands kampioen Ron Heusdens te verslaan (Diagram 3). In lichte tijdnood had ik slechts aandacht voor de partijva-

riant; een combinatie die er goed uitziet maar niet meer dan remise oplevert. Winnend is de voortzetting (07-11)! Twee variantjes: a) 39-33 (11-16)! 33x24 (17-21) waarna zwart altijd een schijf wint via (23-28)! door eerst naar veld eenenveertig te slaan. b) 38-33 (29x38) 32x43 (23-28)! En wit kan niets beginnen tegen het eenvoudige plan (11-16) en (17-21). Partij: 35. 08-13 36.35-30 Wit heeft niet beter. 36. 23-28 37.32x23 22-28 38.23x32 18-22 [Op (17-22) 34x23 (18x29) 27x20 (15x42) 37x48 (29-34) maakt wit betrekkelijk eenvoudig remise] 39.27x20 15x42 40.34x23 42-47 41.23-19 47-29! 42.31-26 12-18? Vermakkelijkt de witte remise-gang, maar ook na (17-22) 37-31 (12-17) 31-27! (22x31) 36x27 kan zwart niet meer winnen. Partij: 43.19-14! 29-15 44.32-27 17-22 45.27-21 22-28 46.21-17 28-33 47.17-12 07-11 48.12x23 33-39 49.23-18 39-44 50.18-13 44-50 remise.