

Maastricht steunt op drietal

Maastricht steunt, in de strijd tegen degradatie in de eerste klasse C, grotendeels op het trio Gijs Schoenmakers, Eric Conrad en Andy Damen.

Kopman Gijs Schoenmakers mengt zich zelfs, met maar liefst acht punten uit vijf wedstrijden, in de strijd om de topscorertitel van deze klasse. Alleen Wageningen-speler Ab van Ingen heeft tot dusver nog één puntje meer gescoord. Ook de in Luik woonachtige Eric Conrad en ras-Maastrichtenaar Andy Damen hebben nog steeds een positieve score. Afgelopen competitieronde, thuis tegen Westland, was het trio opnieuw goed voor vijf punten en leverde daarmee een belangrijke bijdrage aan de uiteindelijke 12-08 zege van de hoofdstedelingen. Gijs Schoenmakers zorgde met een snelle combinatie overwinning op Dekker (met zwart) voor een voorspoedige middag. 01.32-28 18-23 02.33-29 23x32 03.37x28 19-23 04.28x19 13x33 05.39x28 14-19 06.44-39 10-14 07.50-44 12-18 08.41-37 07-12 09.37-32 01-07 10.46-41 18-23 11.41-37 17-21 12.31-27 11-17 13.38-33 21-26 14.42-38 09-13 15.47-42 04-09 16.34-29 23x34 17.39x30 17-21 18.44-39 12-18 19.39-34! Gooit een

combinatieve hengel uit. Natuurlijk dreigt het dammetje ingeleid met 28-23. Partij: 18-22? 20.27x18! 13x22 21.28x17 21x12 Nu komt er, vanuit de andere hoek alsnog een dam op het bord: 22.37-31! 26x39 23.30-25 39x30 24.35x04! 07-11 Zwart kan de dam alleen nog maar tegen schijfverlies afnemen. 25.04-31 11-17 26.42-37 08-13 27.31x04 12-18 en even later stond Maastricht op voorsprong. Bij Eric Conrad kwam de zege wat moeizamer tot stand (D1). Toen zijn tegen-

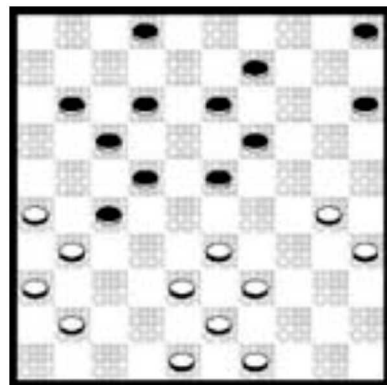

Diagram 1

stander Lommers verder ging met 30. 12-18? [Sterker is (05-10-14)] nam hij het initiatief over: 31.41-37! 02-07 32.37-32! 07-12 33.32x21 22-28 34.33x22 18x16 35.31-27! [38-32! is iets flexibeler. Bovendien behoudt wit de mogelijkheid om met 32-27 een vorkformatie in te nemen] 15-20 36.38-32 09-14 37.39-33 23-28 38.32x23 19x39 39.43x34 20-25 40.30-24 05-10 41.24-20 12-18 42.20x09 13x04 43.34-29 10-14 44.48-42 Er is nog niet echt veel aan de hand. Natuurlijk staat wit makkelijker maar na bijvoorbeeld (14-20) en vervolgens de ruil (20-24) houdt zwart moeiteloos stand. Onder druk van de klok gaat zwart echter een onnauwkeurigheid: 44. 04-09? 45.42-37? Meer kansen geeft 29-24! Eén variant die dit illustreert: (09-13)? 42-38! (17-22) 38-32! (22x31) 36x27! en zwart is kansloos. Partij: 45. 17-22?? Dit keer is er gerust sprake van een blunder. Nog steeds remise geeft (14-20)! 46.37-32! 22x31 47.36x27! 14-20? Ook na het gedwongen (11-17) gaat zwart verliezen: 32-28! (14-19) 29-24! (19x30) 35x24 (16-21) 27x16 (18-22) 28-23 (22-27) 24-19 en zwart gaat een verloren eindspel tegemoet. In de partij won Conrad snel na 48.32-28 09-13 49.28-23 20-24 50.29x20 18x29 51.20-15 11-17 52.15-10 29-33 53.49-43



13-19 54.10-04 19-23 55.04-15 en zwart gaf op. Van Damen een zege uit de vierde ronde tegen L. Jansen. In D2 heeft de Maastrichtenaar tempo-voordeel, hetgeen hij volgens het boekje uitbuit: 30.28-23!

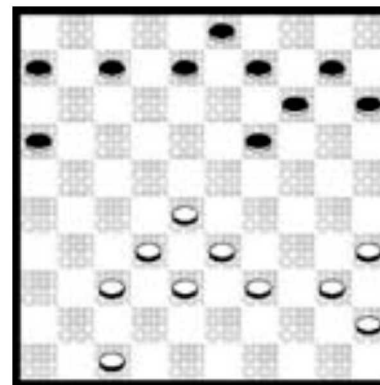

Diagram 2

19x28 31.32x23 08-13? Bemoeilijkt de ontwikkeling van de linkervleugel; (09-13) is logischer en sterker. 32.40-34 07-12 33.34-29 13-18? Hier had zwart (15-20)! moeten spelen, op de volgende zet gevolgd door (20-24)! met goede verdedigingskansen. De zet 35-30 (na 15-20) is immers verhinderd door (12-18)! 23x12 (20-24) 30x08 (09-13) 08x19 (14x41) 47x36 (06-11)! = Partij: 34.35-30! 15-20 35.30-24 10-15 36.33-28 06-11 37.39-33 11-17 38.37-31? Het enige smetje op het blazoen van Damen. Sterker is zwart de beslissingen te laten maken door eerst de opbouwzet 45-40 te spelen. 37. 18-22! 39.45-40 09-13! 40.40-34 03-09! Niet goed is de variant (17-22) 23x21 (16x36) 28x17 (14-19) 34-30! (20-25) 17-12 (25x23) 12-07 (19x30) 07-02! (03-08) 38-32! (30-34) 33-28! (23-29) 28-22! Met winst voor wit. Partij: 41.31-26 13-18 42.24-19 22-27? [(20-25) geeft goede remisekansen] 43.19x10 15x04 44.23-19! 20-25 45.28-23 04-10 46.38-32 [Ook 24-19! (27-32) 19x15! et cetera geeft wit een pracht eindspel] 27x38 47.33x42 09-14 Zwart bezwijkt onder de druk. Na (18-22) is winst voor wit nog niet evident. Nu beslist Damen de partij met een kleintje: 48.19-13 18x09 49.23-19 14x23 50.29x07 zwart gaf op.