

Maastricht toont veerkracht

Voor aanvang van de competitie wisten ze in Maastricht al dat het een moeilijk seizoen gaat worden. Maar degradatie is een woord dat ze niet hardop wensen uit te spreken.

Drie nederlagen in evenveel rondes van de landelijke eerste divisie deden al het ergste scenario bevroeden. Afgelopen weekend echter toonde de Maastrichtse hoofdmacht aan over een flinke portie veerkracht te beschikken. Uit tegen Asten, op papier wederom een sterker team dan dat van Maastricht, werd - ondanks een handjevol invallers - met 11-09 gewonnen. Een groot aandeel in de overwinning hadden opmerkelijk genoeg de invallers Pie Boosten en

Lou Chappin. Beiden behaalden een puntendeling tegen hun veel sterker geachte tegenstanders en zorgden ervoor dat de balans net in het voordeel van Maastricht doorsloeg. De routiniers in het Maastrichtse team, Gijs Schoenmakers, Eric Conrad en Andy Damen boekten alledrie een belangrijke zege. Schoenmakers pakte een solide aanval, combineerde en rondde in stijl af. In de diamgramstand (D1) heeft wit zojuist 21. 43-38 gespeeld, waarna de Maastrichtenaar verrassend uithaalde via 01. 22-27! 02.32x21

12-17 03.21x01 10-15 04.01x20 14x41 05.16x07 08-12 06.07x18 13x22 07.44-39 09-13 08.42-37 41x32 09.47-42 03-08 10.49-43 22-27 11.40-34 15-20 12.43-38 32x43 13.39x48 20-24 14.50-44 13-18 15.44-39 05-10 16.34-30 10-14 17.45-40 18-23 18.40-34 08-12 19.39-33 28x39 20.34x43 12-17 21.43-38 23-28 22.42-37 24-29 23.37-31 17-22 24.31-26 19-23 25.30-25 29-34 26.48-43 23-29 27.35-30 34-40 28.36-31 27x36 29.26-21 40-45 30.21-16 45-50 en zwart won. Ook de Waal in Maastrichtse dienst Eric Conrad speelde een uitstekende partij. Zonder vrees voor zijn tegenstander Adrie van Outhesden, toch één van de sterkste dammers van Asten, heeft Conrad (met wit in diagram 2) een riskante maar



sterke aanval opgezet. Zwart aan zet moet nu wel verder gaan met (13-19), waarna de volgende spectaculaire afwikkeling mogelijk is: 26-21! (17x26) 33-28! (24x33) [een compleet ander spelbeeld ontstaat na (22x33) 31x13 (19x08) 29x38 (08-13) 39-33 met uitstekend spel voor wit] 38x08 (18x29)! de beste 31x22 (02x13) 39x28. Het lijkt nu alsof wit positioneel gewonnen staat, er is echter nog een ontsnapping via het surrealistische (19-24)?!! De clou is dat zowel 43-39 als 43-39 vallen op de combinatie (13-18), gevolgd door 29-34! en zwart wint zelfs nog. Wit kan dus kiezen uit A) 43-38 (11-17)! 22x11 (06x17) 39-33 (29x33) 42x33 (24-29)! 33x24 (20x29) met gelijkwaardige stand. B) 37-32 (11-17) 22x11 (06x17) 43-39

(29-33)! 28-23 en nu mooie (24-30)! 39x28 (20-24)! 25x34 (17-22) 28x17 (24-30)! en wit kan het best maar 34x25 slaan en gelijk remise voorstellen. Een zeldzame combinatie wending! Tot slot variant C) 36-31! (16-21) 43-38! Met de hoop dat zwart het verleidelijke (21-27)? speelt. Fraai volgt dan 22-18!! (13x33) 31x22 (11-17) 22x11 (06x17) En ondanks een schijf voorsprong is de zwarte stand reddeloos verloren. Bijvoorbeeld: 47-41 (17-22) 41-36 (22-27) 49-43! Deze fantastische positie verdient een extra diagram (D3). Zwart kan opgeven! Nog even terug naar variant C. Indien zwart niet toehapt met (21-27) maar (11-17) 22x11 (06x17) speelt, dan heeft wit na 28-22! (17x28) 38-32! (29-34)! 40x29 (24x33) 32x23 (20-24) 25-20! (14x25) 42-38 (33x42) 47x38 opnieuw met een schijf achterstand nog steeds mooie vooruitzichten. Van al dit slaggeweld terug naar de partij. Het spelverloop luidde: 24. 14-19? 25.23x14! 20x09 26.29x20 15x24 27.40-34 02-08 28.43-38 16-21 29.34-29 10-14 30.29x20 18-23 31.20-15 12-18 32.44-40 23-28 33.35-30 18-23 34.39-34 28x39 35.34x43 23-28 36.38-32 27x38 37.43x23 22-27 38.31x22 17x19 39.26x17 11x22 40.15-10 en de beide punten waren binnen voor Maastricht.

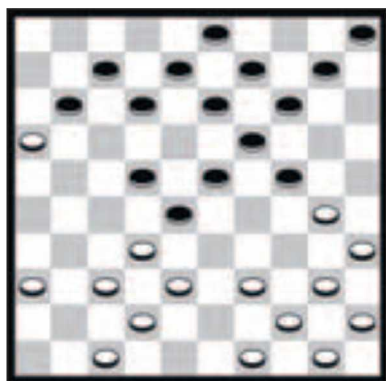

DIAGRAM 1

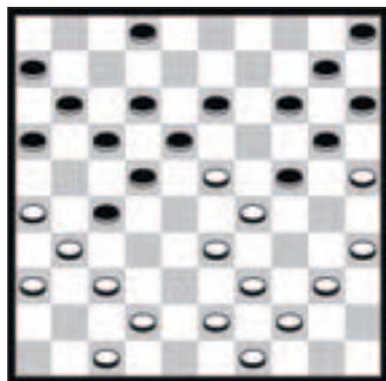

DIAGRAM 2

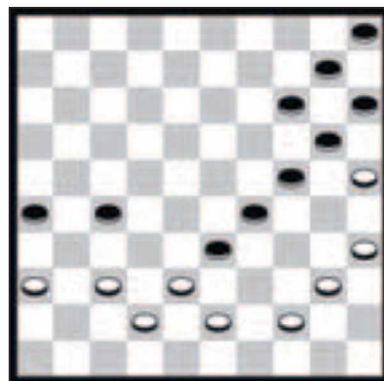

DIAGRAM 3