

Louter Limburgse overwinningen

Wanneer was de laatste keer dat alle Limburgse vertegenwoordigers in de nationale klasse hun wedstrijd wonnen?

Een uiterst zeldzame gebeurtenis, dat is zeker, want enig speurwerk in de archieven leert dat het zeker de laatste vijf jaar niet meer is voorgekomen dat alle Limburgse vertegenwoordigers in de nationale klasse hun wedstrijd wonnen. Afgelopen zaterdag was het zover: alle vijf Limburgse teams zegevierden. In de nationale hoofdklasse was Cema/De Vaste Zet uit Geleen in eigen huis te sterk voor Gorinchem (13-07). Grootste verrassing dit seizoen blijft echter het eerste team van Raes/Maastricht. Ook dit team won met een ruime 13-07 score. Diagram 1 is uit de ontmoeting Ber ten Haaf - Lotte Aleven (Huissen). Zoals zo vaak in klassieke stellingen is ook deze positie analytisch remise. Wit heeft kleine praktische kansen. Het beste is de voortzetting 27-22! met na (03-08) de volgende mogelijkheden: a) 40-34? (15-20)! 34-30 (23-29) 37-31 (26x37) 32x41 (29-34)! En na 28-23 (34x32) 33-29 et cetera, leidt deze variant snel tot een puntdeling. Beter is b) 39-34! Waarna zwart gedwongen is de

ruil (24-29) 33x24 (19x39) 28x10 (15x04) 40-34 (39x30) 35x24 (08-12) 32-28 Maar ook dit wordt na (12-17)! 22x11 (16x07) 28-22 (07-12) 24-19 (13x24) 22-17 snel remise, al moet zwart dan natuurlijk niet te gehaast (21-27) 17x08 (27-31) spelen wegens de winnende plakker 25-20! Partij: 42.40-34 03-08 43.34-30? Nu kan zwart zowaar middels (23-29)! nog op winst hopen, men zie: a) 27-22? (29-34)! en wit verliest meteen. b) 28-22 (15-20)!! Verhindert 33-28 waar-

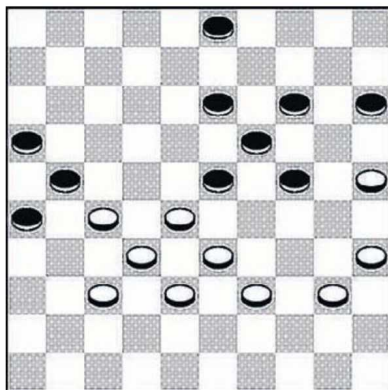

DIAGRAM 1

door wit moet gaan offeren. Het beste kan dit via 22-17 (21x12) 32-28 (29-34)! 37-32 (34x43) 38x49 (13-18) en alleen na 27-21! (16x29) 28-23 (19x28) 30x10 kan wit nog een puntdeling behalen. In de partij blundert de Huissense: 43. 15-20? Ten Haaf maakt het feilloos af: 44.39-34! 13-18 45.34-29! 23x34 46.30x39 18-23 47.27-22! 08-12 48.22-18 12-17 49.18x29 en even later waren beide punten binnen voor Maastricht. In de laagste landelijke divisie leken de reserves van Cema/De Vaste Zet na een onnodige nederlaag in de vorige ronde af te haken in de strijd om de titel. Na de overtuigende 13-07 thuiszege tegen naaste concurrent Heijmans Ex-

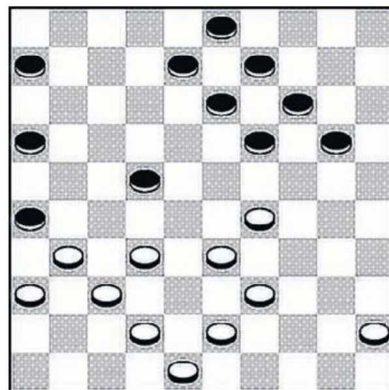

DIAGRAM 2

celsior uit Den Bosch doen de Geleenders echter weer volop mee voor het kampioenschap. In dezelfde klasse zegevierden ook de reserves van Maastricht en revancheerde Eureka uit Heerlen zich van de slechte seizoenstart. Het derde team van Lunteren werd met 19-01 vernederd. Vanuit D2 zien we hoe Eddy Zijlstra (met wit) de druk op zijn tegenstander langzaam opvoert. Het partijverloop luidde: 34. 32-27! 06-11 35. 27x18 13x22 36. 31-27! 22x31 37. 36x27 08-13 38. 33-28 13-18 39. 43-38 03-08 40. 38-32 20-24 Zijlstra heeft het centrum in zijn greep en zwart moet wel naar de rand. 41. 29x20 14x25 42. 42-38 18-23? Zwart kan beter de stelling open

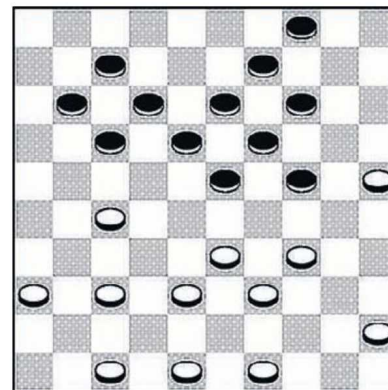

DIAGRAM 3



houden, nu wordt hij vakkundig ingesnoerd: 43. 39-34! 08-13 44. 38-33 11-17 45. 45-40 13-18 46. 48-43 Toch geeft hij zwart de gelegenheid te ontsnappen. Na 48-42! had zwart meteen kunnen opgeven. Er dreigt dan immers het listige 37-31! (26x48) 40-35! Het voor zwart vervolgens gedwongen (09-13) is positionele zelfmoord. Partij: 46. ... 09-14 47. 43-39 17-21? [Na (16-21)! 27x16 (14-20)! heeft zwart nog een miraculeuze remise-ontsnapping] Het slot is een kwestie van techniek, iets wat Zijlstra zeker is toevertrouwd: 48. 40-35 14-20 49. 33-29! 20-24 50. 29x20 25x14 51. 39-33 14-20 52. 35-30! 19-24 53. 30x19 23x14 54. 28-22! 18-23 55. 33-29 14-19 56. 29x18 20-24 57. 18-13 19x08 58. 22-18 en zwart gaf op. In D3 combineert Maastricht-speler Gijs Schoenmakers na 32. 45-40? fraai. Er volgde: 32. 14-20!! 33. 25x03 24-30 34. 34x25 17-22!! en zwart won.