

Topduel in de openingsronde

In zijn welkomstwoord vlak voor de ontmoeting tegen Huissen deed Schiedam-captain Rob Clerc de voorspelling dat de einduitslag niet beslissend zou zijn voor het kampioenschap.

Achteraf zal de veelvoudig Nederlands kampioen hopen dat hij ongelijk krijgt want zijn team won de topper in de openingsronde verdiend met 11-09. De Nederlandse dambond kijkt, bij de bepaling van het wedstrijdrooster, niet naar de gemiddelde spelersrating maar hanteert een soort roulatiesysteem. Zo kwamen de beide topteamen die vorig seizoen nog een barrage nodig hadden om de landskampioen aan te wijzen al in de allereerste ronde tegen elkaar uit. Een nadeel voor spelers die in de zomerperiode weinig tot geen toernooien gespeeld hebben, om meteen vol aan de bak te moeten. Dat ondervond ook Huissen-speler Gérard Jansen die normaal zeker in staat is om voormalig wereldkampioen Alexander Schwarzman op remise te houden. Hij liep echter in een eenvoudige combinatie en moest al vroegtijdig capituleren. Voor de belangrijkste overwinning aan Schiedamse zijde tekende Ron Heusdens. Hij versloeg op heel re-

gelmatige wijze Alexander Baljakin. De kampioen van de lente en zomer (Baljakin schreef het afgelopen half jaar zo ongeveer elk toernooi waaraan hij deelnam op zijn naam) kreeg vanaf de opening geen schijn van kans. Heusdens heeft wit. 01.32-28 20-25 02.37-32 14-20 03.41-37 10-14 04.34-30 25X34 05.39X30 20-25 06.30-24 19X30 07.35X24 16-21 Baljakin kiest voor de meest agressieve speelwijze 08.31-26 11-16 09.43-39 05-10

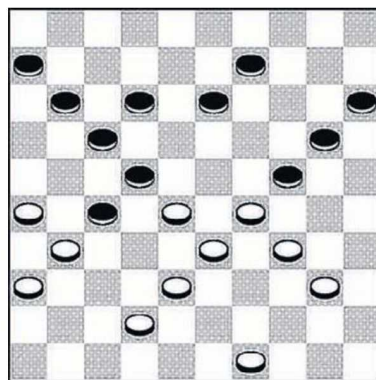

DIAGRAM 1

10.46-41 07-11 11.36-31 01-07 12.48-43 14-20 13.39-34 20X29 14.34X23 18X29 15.33X24 12-18 16.43-39 09-14 17.40-34 07-12 18.31-27! 04-09 Gespeeld om op 38-33 verder te gaan met (17-22) 28X17 (11X31) 26X17 (12X21) 37X17 (14-20)! Met na het gedwongen 24-19 (13X24) een bizarre stand die zwart de meeste kansen biedt. Heusdens heeft echte een veel beter plan: 19.39-33! 14-19 [(18-23) was immers verhinderd door 34-30 (25X34) 24-20 (15X24) 33-29! (24X33) 38X07 met na (08-12) 07X18 (13X31) 41-36 en wit wint vervolgens ook de opgedrongen schijf op veld vierendertig! Partij: 20.34-29 19X30 21.29-23 18X29 22.33X35 12-18 Baljakin zal zich de openingsfase anders hebben voorgesteld; wit staat uitstekend. 23.38-33 18-22 24.27X18 13X22 25.37-31 09-13 26.44-40 02-07 27.35-30 25X34 28.40X29 07-12 29.41-36 21-27 30.32X21 16X27 31.42-38 13-19 32.45-40 10-14 33.50-44 14-20 34.44-39 03-09 35.39-34 08-13 36.47-42 19-24?? **Diagram 1** Van een gelijke strijd is nu geen sprake meer. Wit heeft een schijf teveel op de korte vleugel, maar had zich veel sterker kunnen verdedigen middels (09-14)! Na bijvoorbeeld 49-44 en dan pas (19-24) kan zwart goed stand houden. Met zijn volgende zetten stevent Heus-

dens regelrecht op een doortocht naar de damlinie af: 37.28-23! 20-25 38.29X20 25X14 39.34-30! 13-18 [(14-20) 33-29! (09-14) 30-24 en zwart loopt vast] 40.30-25! [Natuurlijk niet 33-29 (09-14) 30-24? wegens (27-32)!, (22-28) en (13-19)] 40. ... 18X29 41.33X24 09-13 Heusdens maakt het foutloos af: 42.40-34 11-16 43.34-29 14-19 44.42-37 19X30 45.25X34 13-19 46.34-30 06-11 47.29-24 19-23 48.30-25 23-28 49.37-32 28X37 50.31X42 22-28 51.25-20 12-18 52.20-14 17-22 53.24-19 11-17 54.14-09 15-20 55.09-04 20-25 56.19-13 18X09 57.04X13 en Baljakin gaf zich gewonnen. Minder overtuigend maar daarom niet minder belangrijk was de zege

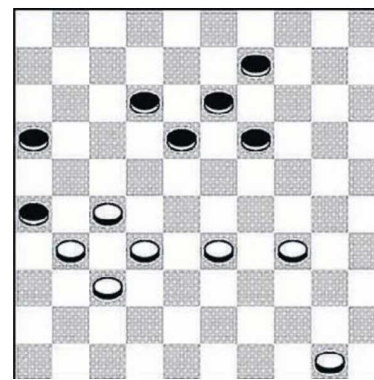

DIAGRAM 2



van Anatoli Gantwarg op Huissen-speler Fred de Koning die zich lange tijd uitstekend weerde maar in de slotfase bezweek. In **diagram 2** staat De Koning met wit precair maar na bijvoorbeeld 33-29 is de puntending binnen handbereik, men zie: (09-14) [(12-17)? 29-23! (18X40) 27-22! +] 50-44 (12-17) 34-30! (19-23) [a] (14-20)? 30-24! (19X30) 29-23 (18X29) 27-22+ b) (17-21) 30-25 (19-23) 27-22! =] 29-24 (17-21) [(17-22)? 30-25! (22-28) 25-20! (14X25) 44-39!] 30-25 remise. Na de partijzet is het op slag verloren voor de Huissen-speler: 49.33-28?? 19-24! 50.50-44 09-14 51.44-39 14-20 En De Koning gaf op. Terecht want zowel na a) 39-33 (20-25) 34-29 (24-30) 28-22 (30-35) 33-28 (16-21)! 27X16 (18X38) als na b) 28-22 (24-29)! 34X23 (18X29) 39-33 [32-28 (13-19)!+ [(niet (20-25) wegens 39-34! (29X40) 28-23! (12-17) 22X11 (16X07) 23-18!]]] (29X38) 32X43 (20-24) et cetera, wint zwart snel.