

Sterke bezetting in Brunssum

Het Open NK in Brunssum is door enkele last minute aanmeldingen van een handvol grootmeesters een van de grootste en sterkste toernooien wereldwijd.

Tot hun genoegen zagen de organisatoren van het oudste zomertoernooi van ons land de deelnemerslijst op de valreep aangevuld met de toppers Getmanski, Heusdens en Ndjofang, hetgeen het aantal grootmeesters op vijf bracht. Tot en met zaterdag strijden in de plaatselijke Brunnahal honderd-achtien deelnemers om de Nederlandse titel. Een goede toernooi-start maakte de Brabantse outsider en internationaal meester Anton van Berkel. In een onderhoudend duel versloeg hij (met wit) in de openingsronde de niet te onderschatten Matthias de Kruijf 01.32-28 16-21 02.31-26 11-16 03.36-31 07-11 04.41-36 19-23 05.28x19 14x23 06.46-41 01-07 07.35-30 20-25 08.40-35 09-14 09.44-40 14-19 10.50-44 10-14 11.33-29 14-20 12.38-33 20-24 13.29x20 25x14 14.33-29 04-09 15.42-38 21-27 16.31x22 18x27 17.29x18 12x23 18.37-31 15-20 19.31x22 17x28 20.30-25 07-12 21.48-42 02-07 22.41-37 12-17 23.34-30 08-12 24.38-32 Zonder

vrees voor zijn gerenomeerde tegenstander heeft De Kruijf resoluut voor de aanval gekozen. Na (05-10) zou de stand in evenwicht zijn, maar na het onvoorzichtige 24. 03-08? neemt Van Berkel het initiatief: 25.39-34! 20-24 26.43-38! (D1) Zwart moet op zijn hoede zijn. De zetten (17-22) en (12-18) zijn eenvoudig verhinderd, terwijl na (13-18) of (05-10) eveneens 34-29! voordelig is voor wit. De Kruijf ziet het gevaar maar komt van de regen

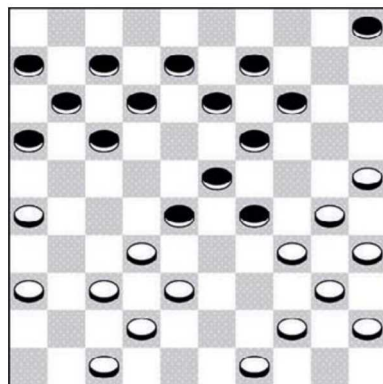

Diagram 1

in de drup: 26. 24-29 27.44-39! Zwart moet nu oppassen voor combinaties ingeleid met 25-20! en 30-24. 27. 17-22 Hoewel de genoemde manoeuvre wit al groot voordeel oplevert besluit Van Berkel om tactische redenen nog een zet te wachten 28.36-31?! 16-21 29.26x17 12x21 30.49-43?! Pure bluff van de internationaal meester die zich analytisch gezien opnieuw met het (dit keer kleinere) voordeel na 25-20! et cetera, tevreden had moeten stellen. Na (07-12) 25-20 et cetera zou zwart nu met de schrik kunnen vrijkomen. De moed van de Tilburger wordt echter beloond: 30. 11-16? 31.25-20! 14x25 32.30-24 19x30 33.35x33 22-27 De een om

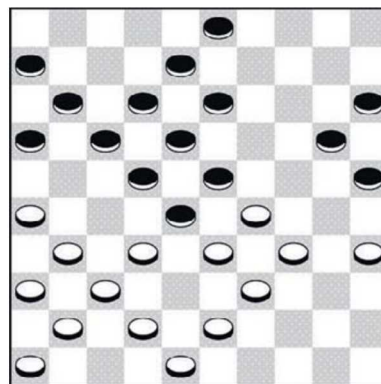

Diagram 2



twee is natuurlijk vergiftigd. 34.31x22 28x17 35.37-31! 05-10 [Op (21-26)? volgt 34-30! (26x48) 47-42!+] 36.42-37! 10-15 37.31-26! 15-20 38.33-28! 13-19 39.38-33! en na deze zoveelste witte krachtzet op rij gaf zwart op. Fraai werk van Van Berkel. Lokale favoriet Theo Schippers, de afgelopen twee jaar goed voor brons, stuitte in de tweede ronde op de Russische grootmeester Alexander Getmanski. Schippers heeft wit. 1.34-29 18-22 02.40-34 12-18 03.45-40 07-12 04.32-28 19-23 05.28x19 14x23 06.35-30 16-21 07.31-26 10-14 08.30-24 23-28 09.40-35 01-07 10.44-40 20-25 11.24-20 15x24 12.29x20 05-10 13.20-15 14-19 14.34-29 10-14 15.40-34 21-27 16.37-31 11-16 17.42-37 07-11 18.50-45

19-23 19.29-24 14-20 20.24-19 23x14 21.15x24 13-19 22.24x13 08x19 23.34-29 09-13 24.45-40 19-23 25.40-34 14-20 26.38-32 27x38 27.43x32 02-08 28.47-42 04-10 29.49-43 10-15 (D2) Tot dusver heeft de Eureka-speler de openingstoets doorstaan. Enkele foutjes zijn voor Getmanski voldoende om de partij naar zich toe te trekken. Aan- gewezen is 31-27! (22x31) 36x27 waarna zwart het beste (20-24) speelt met minimaal voordeel. Partij: 30.42-38? 16-21! 31.32-27 [48-42? (21-27)! 32x21 (25-30)!+] 31. ... 21x32 32.38x27 11-16 33.35-30 17-21 34.26x17 12x32 35.30-24 22-27 De grootmeester besluit naar een voordelig eindspel te combineren. 36.33x22 32-38 37.43x21 18x27 38.29x09 20x40 39.31x22! 16x18 40.09-04 08-13 Schippers komt nog heel ver maar inmiddels is hij door het snelle spel van Getmanski ook in tijdnood geraakt. 41.37-32 40-45 42.32-27 03-09! 43.39-33 25-30 44.33-28 30-35 45.41-37 06-11 46.37-31? Ook na 27-22 (18x27) 28-23 (45-50)! is de zwarte stand superieur, maar na 46-41! is het niet duidelijk hoe zwart nog kan winnen. Partij: 46. 45-50! 47.31-26 50x31 48.36x27 35-40 49.26-21 40-44 50.48-43 44-50 51.46-41 11-16 en Schippers gaf op.