

Spannend LK nadert ontknoping

Overmorgen vindt de ontknoping plaats van het spannendste persoonlijk kampioenschap van Limburg van het afgelopen decennium.

Gijs Schoenmakers en Martijn van Gortel steken vanaf de eerste ronde met kop en schouders uit boven de rest van het deelnemersveld en de kans is groot dat een barrage uiteindelijk de beslissing moet brengen. De beide koplopers hadden overigens gedurende het toernooi af en toe de wind flink mee. Afgelopen ronde was vrouwe Fortuna de jonge Sittardenaar Martijn van Gortel gunstig gezind. In zijn partij tegen de nog ongeslagen Paul Stevelmans had de kampioenskandidaat (met wit) nog niet veel bereikt (diagram 1). Wit had hier verder moeten gaan met 37-31! waarna zwart in de verdediging gedwongen wordt. Hij koos echter voor 31.36-31? en kreeg prompt het sterke 02-08!! als reactie. Zwart dreigt nu met een winnende twee om twee ruil naar veld zesendertig. Gedwongen ging wit derhalve verder met 32.31-26 21-27! 33.37-32 17-21? Zwart realiseert zich klaarblijkelijk niet hoe sterk zijn vorige zetten waren. Na (06-11)! 32x21

(16x27) 42-37 (11-16)! 37-32 (08-13) 32x21 (16x27) 48-42 (03-08)! 42-37 (27-31)! kan wit opgeven. Partijverloop: 34.26x17 12x21 35.42-37? Sterker is meteen 23-18! ["dreigt" het gelijkwaardig spel opleverende 28-22] 35. ... 21-26? Na (06-11)! 23-18 (08-12)! et cetera heeft zwart nog steeds voordeel. In het verdere partijverloop stapelt Stevelmans fout op fout: 36.32x21 16x27 37.23-18 24-29 38.33x24 20x29 39.40-34 29x40 40.45x34 06-11 41.39-33 14-20? 42.43-39? Dwingender is de variant 28-22! (27-31) 38-32! (31x42) 48x37 met goede winstkansen. Een voorbeeld: (08-13)?? 18x09 (03x14) 22-18 (11-17) 33-28! (20-24) 43-39! en zwart is kansloos. Partij: 42. ... 08-13 43.18x09 03x14 44.28-23 14-19 45.23x14 20x09 46.33-29 15-20 47.38-33 27-31 48.33-28 31x42 49.48x37 11-17 50.29-23 09-13 51.39-33 De vijftig zetten zijn gehaald en zwart heeft weer alle tijd om te rekenen. Met zijn volgende zet geeft hij echter een volstrekt gelijkwaardige puntdeling uit handen. Remise was: (20-24)! 23-19

(17-22)! en op de volgende zet (24-30). Partij: 51. ... 13-19?? 52.23x14 20x09 53.33-29 09-13 54.29-23 en nu pas zag zwart dat de viervoudige oppositie verloren is. Met ongetwijfeld gemengde gevoelens nam Van Gortel de felicitaties van zijn tegenstander in ontvangst. Gijs Schoenmakers had, waarschijnlijk tot zijn eigen verbazing, een makkelijk mid-dagje tegen de veteraan Willy Maertzdorf die voor zijn laatste kans speelde. Met een snelle combinatie besliste de Maastrichtenaar (met zwart) de partij in zijn voordeel. 01.33-28 17-22 02.28x17 11x22 03.39-33 06-11 04.44-39 11-17 05.50-44 19-23 06.32-28 23x32 07.37x28 14-19 08.41-37 10-14

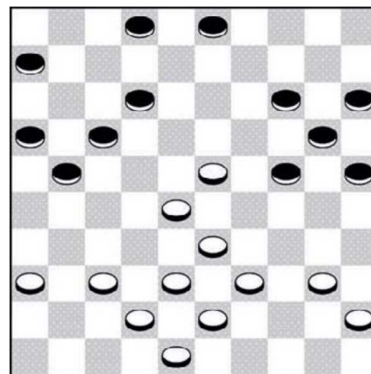

Diagram 1

09.37-32 18-23 10.35-30 12-18 11.30-25 04-10 12.46-41 07-11 13.42-37 02-07 14.31-26 16-21 15.40-35 20-24 16.32-27 22x42 17.48x37 23x32 18.38x16 24-30 19.35x24 19x30 20.47-42?? Niet moeilijk maar wel verrassend liet Schoenmakers volgen: 07-12! 21.16x07 14-20 22.25x14 10x19 23.34x25 15-20 24.25x23 18x47 25.07x18 13x22 Maertzdorf vocht vervolgens nog geruime tijd door maar verloor uiteindelijk kansloos. De spannendste, maar lang niet foutloze partij was die tussen Leo Nagels en Tom Swelsen (Diagram 2) Nagels heeft met wit zojuist 30.41-36? gespeeld, waarna Swelsen had kunnen toeslaan middels (23-28)! 33x22 (17x28) Na het ge-

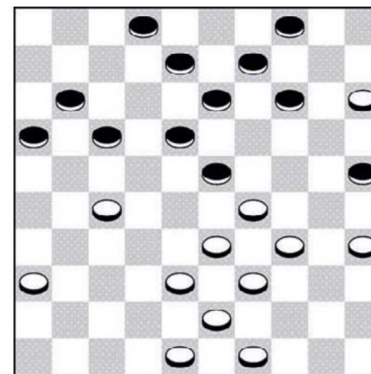

Diagram 2



dwongen 38-33 speelt zwart ijzersterk (18-22)! 27x18 (13x22) met groot positioneel voordeel. Partij 30. 02-07 31.38-32 18-22 32.27x18 23x12 33.33-28 14-19? Nu kan Nagels op zijn beurt winnend voordeel bereiken via 29-23! Met na (09-14) 34-30! (25x34) 39x30 en omdat (13-18) verhinderd is door 30-24! + kan zwart niets beginnen tegen het plan 30-25-20! De partij eindigde na 34.29-24 19x30 35.35x24 17-21 36.28-23 21-27 37.32x21 16x27 38.43-38 11-17 39.48-43 17-22 40.38-32 27x38 41.43x32 13-18 42.34-29 25-30 43.24x35 22-28 44.32-27 28x19 45.39-34 12-17 46.35-30 07-11 uiteindelijk in remise.