

# Jeugdtraining werkt verfrissend

Training geven aan de gevorderden groep van de Limburgse damschool is een dankbare taak. Het enthousiasme van de jeugdige groep werkt aanstekelijk en verfrissend.

**V**ast onderdeel van de bijeenkomsten is de bij de jongeren immer populaire combinatietest. Met of zonder hulp van een bord worden combinaties op het niveau van de Centrale Aspiranten Training getoetst. Een voorbeeld hiervan vindt u in **DIAGRAM 1** waar wit, toch best gecompliceerd, op bezet veld naar dam combineert via 1. 27-21! 16x27 2. 33-28 23x43 3. 15-10! 04x15 4.

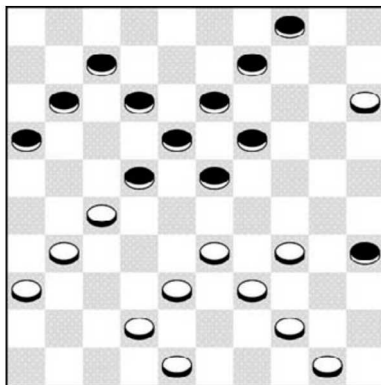

Diagram 1

44-40 35x33 5. 48x08 13x02 6. 31x04!!

Na de pauze waarin koning voetbal even regeert en de rode koontjes op de wangen eens niet van het nadenken komen is het analyse-onderdeel verreweg het moeilijkste onderdeel van de middag. In groepjes van twee wordt gezocht naar de beste variant. Een eenvoudige opgave is het voorbeeld van **DIAGRAM 2**. Hier wint wit door 1. 32-27 met twee varianten: a) (17-21) 38-32!! en

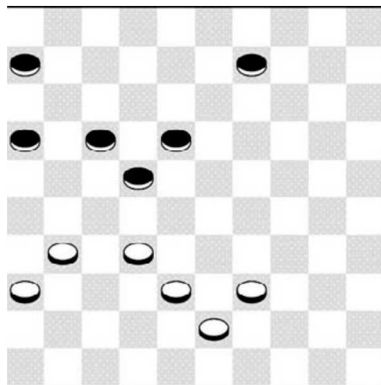

Diagram 2

omdat (21-26) nu verhinderd is door 43-38-33!, moet zwart berusten in schijfverlies. b) (09-13) 38-32! (13-19) 43-38! (19-23) 38-33 (06-11) 31-26! (22x31) 36x27 en op (17-22) volgt winnend 32-28!

Het leukste is als deelnemers actief meedenken over de lesstof. Zo vroeg Stephan Jansen zich, in een mail voorafgaande aan de training, af of de halve hekstelling in de praktijk wel kansen kan opleveren. Zijn bedenkingen lagen in het feit dat „je tegenstander er een paar keer op kan lopen, waarna men gedwongen is om de formatie weer te verbreken”. Een terechte opmerking, want zo zijn er inderdaad praktijkvoorbeelden te verzinnen. De par-

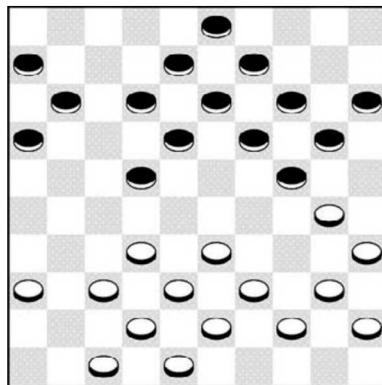

Diagram 3

tij, uit een recent Brunssumtoernooi tegen Niels Verboon, die hij als voorbeeld meestuurde was echter een schoolvoorbeeld dat de halve hek wel degelijk een machtig wapen kan zijn. Vanuit **DIAGRAM 3** ging Jansen verder met 21.47-41? en miste daarmee de eerste kansrijke voortzetting. Na 37-31! moet zwart al goed op zijn hoede zijn. Zo is (20-25) 32-27! (25x34) 40x20 (15x24)? 45-40! al uiterst dubieus. Het broodnodige (19-23) levert wit immers na de ruil 33-29! (23x45) 44-40 (45x34) 39x10 (09-14) 10x19 (13x24) 38-33! en als volgende zet 43-38! zeer goed spel op. Partijverloop: 21. .... 20-25 22.37-31 25x34 23.40x20 15x24 24.32-27 24-30 25.35x24 19x30 26.45-40 12-17 27.40-34 30-35

Zwart verweert zich pover, maar Jansen slaagt er niet in te profiteren. Hier mist de voor Maastricht uitkomende witspeler opnieuw een opgelegde kans. Na 38-32!, zoals in de training naar voren kwam vaak een thematische wending in dit speltype, heeft wit winstkansen. Belangrijk is dat (17-21) eenvoudig verhinderd is door 34-30 (35x24) en 33-29 met schijfwinst. Het gevolg is dat zwart de wurgende kettingstelling middels 32-28 moet toelaten met slechts kleine



overlevingskansen. Partij: 28.34-29? 14-19 29.44-40 35x44 30.39x50 17-21 Zwart begint aan de genoemde „uitdunningsstrategie”, maar Jansen zal alsnog een winstkans krijgen: 31.50-44 21x32 32.38x27 11-17 33.42-38 17-21 34.48-42 21x32 35.38x27 08-12 36.42-38 12-17 Met zijn volgende zet verzuimt wit opnieuw voordeel te pakken. Minder krachtig dan zojuist, maar nog steeds kansrijk is 38-32! met op (17-21) 31-26 (22x31) 36x27 (03-08) 26x17 (18-23) 29x18 (13x11) en in het resterende zes om zes eindspelletje zijn alle kansen aan wit. Partij: 37.44-39? 17-21 38.31-26 21x32 39.38x27 22x31 40.26x37 06-11 en even later werd de vrede getekend (1-1).