

Damen sprokkelt remises

Maastrichtenaar Andy Damen pakte in het Baltcup-toernooi in Litouwen vier remises tegen op papier veel sterkere opponenten. Tegen Stasytis waren er zelfs winstkansen.

Vanuit D1 ging het verder met 36.35-30? Wit (Stasytis) weigert te accepteren dat hij iets minder staat. Na 39-33 is er weinig aan de hand. Nu echter kan Damen zeer sterk (23-28)!! spelen, met de volgende mogelijkheden: a) 43-38? (28-33)! 39x29 (18-23)! en zwart wint. b) Op zowel 42-38? als 44-40? volgt (19-24)! 30x19 (16-21) 16x08 et cetera + c) 42-37 (18-23)! 29x18 (12x23) 43-38 (28-32)! En na het slaan gaat de schijf op veld dertig verloren. Kortom wit is volledig kansloos! Partij: 36. 12-17 37.39-33 20-24 38.29x20 25x14 39.43-38 02-08 40.38-32 14-20 41.42-38 07-12 42.33-29? Wit ziet een eenvoudige combinatie over het hoofd. Aangezien was 44-39! waarna wit aan twee kanten naar dam dreigt te combineren. Op (20-24) [de sterkste zwarte voortzetting want na (08-13) 33-29! staat wit gewonnen!] moet wit berusten in de remisevariant 26-21 (24x35) 33-29 (17x26) 27-22! (18x27) 29x07 (08-12) met een snelle puntending tot gevolg. Na de partijzet slaat de Maastrichtenaar

naar vooralsnog toe: 42...23-28! 43.32x25 17-21 44.26x17 12x43 45.30-24 43-49 46.24-20 49x35 47.20-14 35-49? Zwart had kunnen winnen door hier 35-44! te spelen. Het subtiele verschil met de partijvoortzetting schuilt in de variant 29-24 (44-28)! 24-19 (18-23)!! Een denkbaar slot is dan 34-29 (23x34) 25-20 (34-40) 20-15 (08-13)! 19x08 (28x05) 08-02 (40-45) met overmachtswinst. In de partij werd na 48.29-24 49-38 49.24-19 38-32 50.34-29 32-28 51.25-20 de vrede ge-

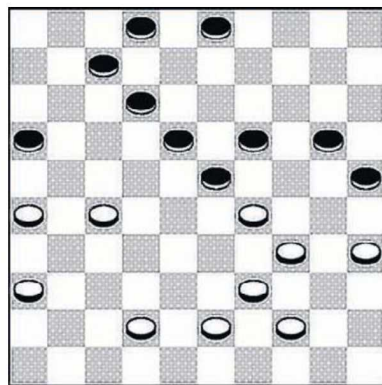

Diagram 1

tekend. Tegen de Let Vsevolod Terins liep Damen in een originele maar ogenschijnlijk dure combinatie (D2). Na 20. 30-25 volgde verrassend 23-28 21. 32x14 17-21 22. 26x17 12x32 23. 38x27 16-21! 24. 27x16 07-12 25. 16x07 13-19 26. 14x23 18x49 27. 25x14 09x20 28. 07x18 49-16 De dam kost vier schijven maar is sterk. Het psychologische effect op Damen is echter belangrijker; wit weet in het verdere verloop geen damvangstplan te verzinnen en verliest kansloos: 29.42-37 16-02 30.31-26? Na bijvoorbeeld 39-33 (20-25) 48-43! (02-07) is de zwarte winstgang lang niet zo duidelijk als in de partij. Daar ging het verder met 30. 20-25 31.39-33 03-09 32.48-43 01-07 33.33-28 06-11

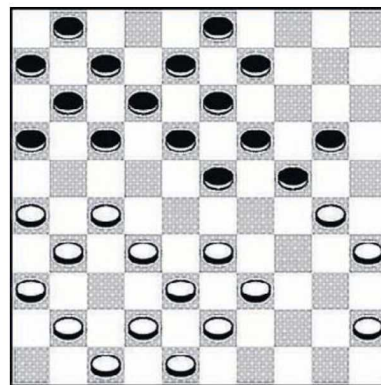

Diagram 2



34.28-22 11-17 35.22x11 07x16 36.18-12 08x17 37.37-32 09-13 38.41-37 17-21 39.26x17 en Damen gaf op. Tegen Milsjina liet Damen zich verrassen door een combinatie, maar het liep goed af. Vanuit D3 volgde: 29... 03-08? waarop Milsjina duur naar dam combineerde via 30.37-31

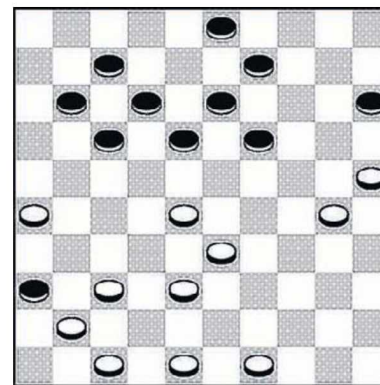

Diagram 3

36x27 31.38-32 27x29 32.28-23 19x28 33.30-24 29x20 34.25x03 13-19 Wit heeft nauwelijks aanknopingspunten om mee te kunnen combineren. Milsjina heeft geen echt plan en verliest enkele tempi 35.03-25 19-23 36.25-14 08-13 37.14-25 13-19? Damen reageert niet adequaat. Sterker is (23-29)! waarna wit niet moet denken de dam veilig op veld negenenveertig te kunnen verstoppen. Bijvoorbeeld: 25-43? (18-22)! en zwart dreigt met (29-34)! 43x02 (07-11) te winnen. In plaats van 25-43 lijkt 25-14 nog het beste plan met als logisch vervolg (18-23)! 14-25 (13-19)! 25-43 (19-24)! en zwart rukt gestaag verder op naar de damlinie. Partij: 38.25-43 15-20 39.41-37 23-29 40.49-44 20-25 41.43-49 18-23 42.48-43 25-30 43.43-38 29-34 44.49-43 19-24 45.43-48?? Winst was inmiddels een utopie voor de witspeelster, maar met haar volgende zet geeft ze Damen de gelegenheid het toernooi met een zege af te sluiten. 45. 24-29? Damen is te gefixeerd op het bereiken van de 'overkant'. Winst is (34-40)! Met na het gedwongen 44x35 (23-29)! 48x25 (29-34) 25x22 (17x28) Een enkel voorbeeld: 37-31 (12-18) 31-27 (18-23) 26-21 (28-32)! 38-33 (11-16)! 27x38 (16x27) 47-41 (07-11) 41-37 (11-17) 37-32 (27-31) en zwart wint. In de partij werd het na 46.26-21 17x26 47.37-31 26x37 48.48x35 34-40 49.44-39 40-45 50.39-34 29x40 51.35x06 07-11 52.06x14 45-50 remise.