

Een raar seizoen

Het is een raar seizoen voor de Maastrichtse dammers. Met alleen nog de slotronde voor de boeg is de onzekerheid van de nacompetitie het hoogst haalbare.

Halverwege de competitie leek er nog geen vuiltje aan de lucht. De Maastrichtse formatie sprokkelde links en rechts punten bijeen en leek haar doelstelling, klassebehoud, moeiteloos te gaan bereiken. Een onnodige nederlaag tegen Middelburg was de voorbode van een dramatisch competitieslot. Tijdens barre weersomstandigheden van enkele weken geleden werd, zonder goedkeuring van de Nederlandse bond, besloten om niet af te reizen naar Schiedam. Het oordeel van de wedstrijdleader was hard maar consequent (ook andere verenigingen werden bestraft): twee strafpunten en het naspelen van de wedstrijd. Afgelopen week-einde vond alsnog de gewraakte uitwedstrijd tegen Schiedam plaats. De Maastrichtenaren namen sportief revanche en wonnen met 12-08 waardoor in elk geval rechtstreekse degradatie lijkt te worden ontlopen. Enkele fragmenten uit het degradatieduel tegen de Zuidhollan-

ders. Maastricht-speler Leo Nagels staat in **diagram 1** beter met zwart en profiteerde optimaal toen zijn tegenstander Mous hier, in plaats van 47-42, het onvoorzichtige 35.39-34? speelde. Het ging verder met 35. 20-25! Nagels dreigt met eenvoudige schijfwinst. Een leuke variant is nu het koelbloedige 47-41?! [met op (24-30)? 25x24 (19x39) 49-44 en 32-27+] (12-18) 41-36! (24-30) 35x24 (19x39) 32-27! waarna zwart het

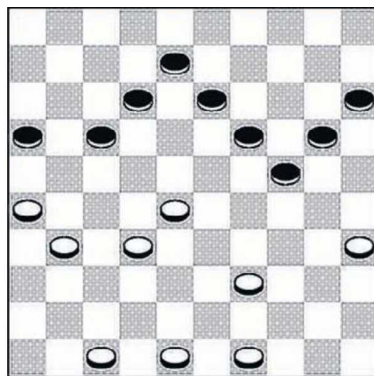

Diagram 1

best (16-21) offert met goede remisemogelijkheden voor wit. In de partij loopt wit nu in een combinatie: 36.49-43? 25-30! 37.34x25 15-20 38.25x23 12-18 39.23x03 13-18! 40.03x21 16x49 De dam is niet goedkoop maar zwart controleert de diagonaal 49-16. 41.47-41 [Hier had de Schiedammer 48-42 kunnen spelen, hoewel zwart na (49-43) 42-37 (43-16) 47-41 (16-43)! 41-36 (43-39)! ook dan gaat winnen.] Partij: 49-44 42.28-23 18x29 43.48-43 29-34 44.26-21 34-40 45.21-16 44-49 46.35x44 49x47 47.16-11 47-29 48.44-39 29-01 49.39-33 24-30 50.33-28 01-45 51.28-22 45-01 52.11-06 01-45 53.22-17 45-01 en wit gaf op.

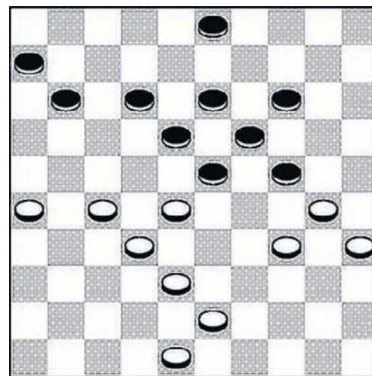

Diagram 2



Diagram 2 is uit de ontmoeting Van Schaik Sr (met wit) tegen Verheggen (Maastricht). Het spelverloop luidde: 37. 03-09? Gevaarlijk. Meer voor de hand ligt de variant (11-17) 43-39 (06-11) 39-33 (11-16) 48-42 (23-29)! [Zwart moet vooral niet de formatie voltooien met (03-08) Deze stand is al herhaalde malen in partijen voorgekomen. Na 42-37! staat wit zeer kansrijk, men zie: A) (23-29) 34x23 (18x29) 28-23! (19x39) 30x10(39-44) 10-04! (13-19)? [[het beste kan zwart, net als in de partij tussen Sikula en Flisikowski, uit het kampioenschap van Polen 1998, kiezen voor de variant (44-50)! 04x45 (17-21) 26x17 (12x21) en zwart heeft,

door de dreiging 50-28!, goede remisemogelijkheden]] 27-22 (17x28) 32x14 met een gunstig eindspel. B) Na (17-21)?? 26x17 (12x21) kan wit op bekende doch altijd weer fraaie wijze de partij beslissen: 34-29! (23x25) 28-23 (19x39) 38-33 (39x28) 32x03 (21x41) 03x09!! uit] Vervolg analyse: 34x23 (18x29) 42-37 (13-18)! 28-23 (19x39) 30x10 (17-22)! Waarna zwart moeiteloos remise maakt] Partij: 38.43-39 12-17 39.39-33 17-22 40.28x17 11x31 41.26x37 06-11? Geeft wit de gelegenheid om de zwarte stand te omsingelen. Na (18-22) (met op 48-42 de drie om drie ingeleid door (22-27)) is de stelling gelijkwaardig. Partij: 42.48-42! 11-17 43.33-29! 24x33 44.38x29 14-20 45.30-25! 09-14 46.35-30! 17-22 47.37-31? De Zuidhollander, die tot dusver volgens het boekje gespeeld heeft, kon hier winst forceren middels 32-27! (22x31) 37x26 Na (23-28) 26-21 (18-22) 21-16 (22-17) 16-11 (27-31) 11-07 (28-32) 07-02! kan zwart meteen opgeven. Na de partijzet vindt de Maastrichtse voorzitter zowaar nog een ontsnapping: 47. 22-28 48.32-27 28-33! 49.29x38 20-24 50.27-21 24x35 51.34-30 35x24 52.21-16 24-29 53.16-11 29-34 54.11-07 34-40 55.07-01 40-44 56.38-32 en de spelers kwamen remise overeen.