

# Een middag jeugdtraining

Voor het vierde jaar op rij kunnen enthousiaste jeugdspelers les volgen bij de Limburgse damschool; een initiatief van onze provinciale dambond.

**O**p twee nivo's - in een beginnersgroep en een klasje gevorderden - worden de scholieren voorbereid op deelname aan landelijke wedstrijden. Afgelopen week-einde mocht ik de gevorderden iets bijbrengen over de Korte Vleugel Opsluiting. Rekening houdend met het feit dat 12-jarigen op hun vrije zondagmiddag alles behalve graag lange tijd worden opgesloten in een damruimte, werden de trainingsonderdelen afgewisseld met partijtjes voetbal op de gang. Een gezonde geest gedijt immers het beste in een fit lichaam. In de damruimte werd er geconcentreerd gewerkt. De achtergrond van sterktes en zwaktes in de KVO werd uitgelegd aan de hand van een paar voorbeelden, waaronder de stand van **diagram 1**. In het overigens uitstekende leerboek van veelvoudig wereldkampioen Iser Koepman 'De eerste stap op weg naar het wereldkampioenschap' wordt vermeld dat de diagramstand afkomstig is uit een partij tussen Serf en King, twee Franse spelers die voor al eind jaren vijftig actief waren. Bij

naspeurwerk in Turbodatabase; met 400.000 partijen de meest uitgebreide dam-database, blijkt deze positie (met verwisselde kleuren) alleen te zijn voorgekomen in een partij tussen Ogorodnikow en Fons-jtein, uit het kampioenschap van de Sovjet Unie van 1959. Het is hoe dan ook een instructieve stelling. Wit houdt met negen schijven elf zwarte schijven in bedwang. In de partij tussen de beide Sovjetspelers werd gekozen voor 34-30 waarna het via (14-20) 43-39 (23-29) 28-22?? [winst is de variant na 39-34! (29x40) 45x34 (18-23) 38-33! waar-

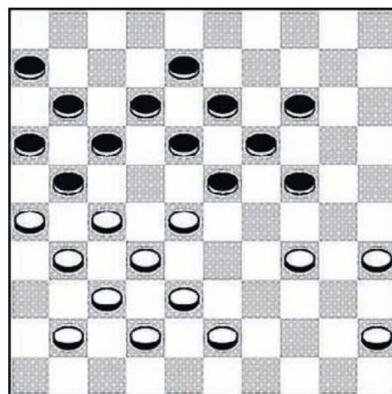

Diagram 1

na wit zowel met 30-25 als 33-29! dreigt te winnen] zowaar nog remise liep. Volgens Koepman vond Serf in zijn partij tegen King wel de winst via: 45-40! (14-20) [op (24-29) volgt 35-30! (14-20) 30-25 (20-24) 43-39! En zwart loopt helemaal vast] Vervolg partij: 34-30! (20-25) 40-34 (24-29) en nu de leerzame manoeuvre 43-39! (29x40) 35x44 (25x43) 38x49 en hoewel wit nu een schijf achter staat kan zwart opgeven. Een mooier voorbeeld van de kracht van een geslaagde korte vleugel opsluiting is, of Koepman de partij nu "verzonnen" heeft of niet, haast ondenkbaar! Jeugdspelers zijn gek op combinaties. De test van vijftien opgaves bleek wat pittig, hetgeen als voordeel had dat het groepje heerlijk rustig was. De fraaiste combinatie

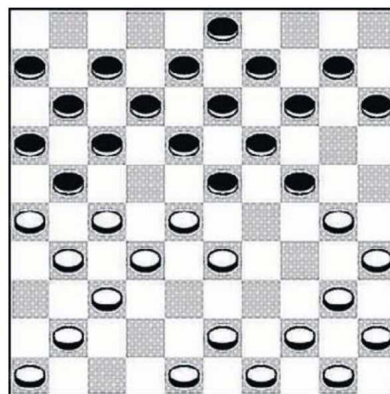

Diagram 2



van de test vindt u terug in **diagram 2**. De stand is afkomstig uit een partij om het Nederlands Kampioenschap van 1978 tussen Gerrit Boom en Johan Bastiaannet. Boom heeft zojuist 38-33 gespeeld waarna Bastiaannet een prachtige lokzet plaatste. Het vervolg luidde: 16. .... 23-29?! Het lijkt alsof zwart een enorme blunder begaat. Boom trapte er met open ogen in: 17. 30-25

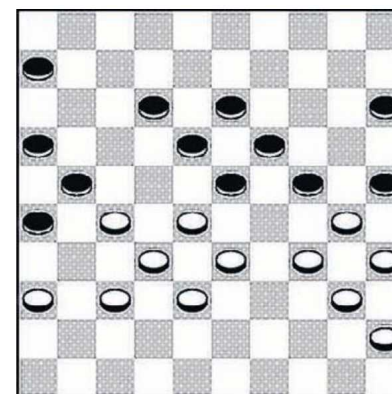

Diagram 3

29x38 18. 25-20 14x25 19. 28-22 17x28 20. 32x05 21x32 21. 37x28 En nu volgde een prachtige verrassing: 21. ... 25-30!! 22. 43x32 24-29! 23. 35x33 13-19 24. 05x23 18x47!!! Niet eens zo heel erg diep maar wel verrassend. Het moeilijkste en belangrijkste onderdeel luidt "zoek de beste variant", waarbij de deelnemers in groepjes van twee of drie een stand naar waarde dienen te analyseren.

**Diagram 3** is afkomstig uit de partij Milsjin-Nitsch uit het toernooi van Minsk 1996. Deze positie herbergt alle combinatievele elementen in een "klassieke-KVO". De jongelingen kregen al snel in de gaten dat zwart heel erg goed op zijn tellen moet passen. Na bijvoorbeeld A) (12-17)? kan wit winnend naar dam combineren via de hielslag 27-22! (18x27) 28-22 (17x39) 34x43 (25x34) 40x07 Op B) (06-11) wint wit via de manoeuvre 34-29! (23x34) 40x20 en nu de opsplitsing: 1. (15x24)? 28-23! (19x39) 30x06 + en 2. (25x14) met het leerzame: 30-24! (19x30) 35x24 (14-19) 45-40 (19x30) 40-35! En omdat zwart niet (30-34) mag spelen verliest hij kansloos. In de partij redde zwart zich overigens middels (15-20)! Waarna het via 34-29 (25x34)! 27-22 (18x27) 29x09 [Indien wit overigens naar veld zeven slaat volgt niet (06-11) maar (13-18-22)!] (12-17) 40x29 (20-25) 29x20 (25x03) en even later remise.