

Degradatiestrijd

In de nationale competitie zijn zowel eersteklasser Raes/Maastricht als Cema/De Vaste Zet uit Geleen, twee klassen hoger, nog niet zeker van klassebehoud.

Onze hoofdstedelingen gingen vorige competitieronde jammerlijk met 11-09 onderuit tegen mede-degradatiekandidaat Middelburg. Secretaris Andy Damen voorzag me van volgende interessante fragmenten. Diagram 1 is afkomstig uit de partij van Gijs Schoenmakers. Het spelverloop luidde: 23. 35-30! 20-25? waarna Schoenmakers koos voor het prachtige offer 24. 28-22 25x34 en 25. 22-17 waarmee wit allerlei combinaties in de stand vlecht. Thuisgekomen, en met hulp van de computer ontdekte Damen dat zijn teamgenoot meteen had kunnen toeslaan. Na 24. 36-31! 25x34 25. 27-21 16x36 26. 28-22 18x27 27. 32x21 26x17 28. 37-31 36x27 29. 38-33 29x38 30. 40x09! 03x14 en 31. 43x03!! combineert wit zeer origineel naar een zojuist nog bezet veld. Zwart kan nu nog wel de dam afnemen via (15-20) 03-12 (02-08) 12x03 (20-25) 03x20 (25x14) maar wit staat dan een schijf voor en wint. Maar liefst 19 van de 28 schijven zijn er na de-

ze fraaie combinatie van het bord verdwenen! Schoenmakers won overigens later toch nog de partij. Eveneens in de rust van de studeerkamer en met hulp van een paar kilo electronica ontdekte de Maas-trichtenaar dat een andere teamgenoot, Ger Stam, eveneens via een combinatie had kunnen winnen (Diagram 2). De Zeeuw Goedhart heeft in deze heksenketel zojuist 36.38-33 gespeeld waarna de Maas-tricht-speler verzuimde toe te slaan via (20-24) 29x20 (11-17) 22x02

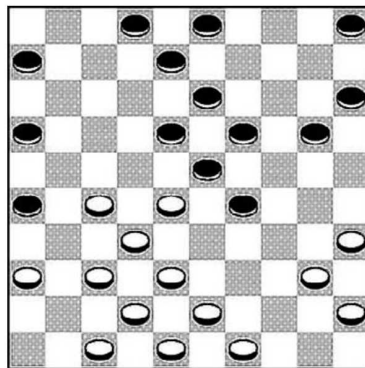

Diagram 1

(13-18) 02x24 (18x47)! De combinatie kost zwart weliswaar een schijf, maar de witte dam is vogelvrij verklaard. Na 24-02 (47x15) dreigt zwart met (14-19) terwijl op 02-07 het vernietigende (09-13)! 07x20 (15x42) volgt. Het verdere spelverloop luidde: 36. 12-17 37.43-38 21-26 38.23-18 17-21 39.18-12 07x18 40.29-24 20x29 41.34x12 19-24? Opnieuw niet de sterkste voortzetting. Na het eenvoudige (01-06)! kan wit niets doen tegen de dreigende één om twee via (11-17). Het waarschijnlijk door Stam gevreesde 22-17 (11x31) 12-07 is immers combinatief ver hinderd door (30-34)!! 40x29 (21-27) 32x21 (26x17)! 37x26 (17-22) 28x17 (19-23) 29x18 (13x02) en zwart wint een schijf. Partij: 42.40-34

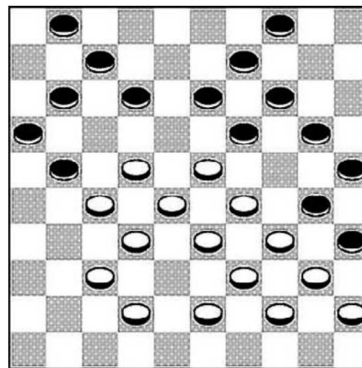

Diagram 2

14-19? Hier had Stam na (14-20) nog steeds licht voordeel. Nu neemt de Zeeuw het initiatief over: 43.34-29! 11-17? 44.22x11 16x18 45.27x16 04-10 46.29x20 25x14 47.45-40! 18-23 De zwarte schijf op veld dertig is niet meer te verdedigen 48.16-11 10-15 49.40-34 En hoe-wel Stam nog bijna dertig (!) zetten vocht voor een punt moest hij uiteindelijk toch het hoofd buigen (2-0). Het derde fragment is afkomstig uit de ontmoeting van afgelopen weekeinde tussen Cema/De Vaste Zet en Orfam Telecom Twente. De Geleense kopman Macodou Ndiaye leverde een belangrijke bijdrage aan de 11-09 zege door (met wit) internationaal grootmeester Jos Stokkel te verslaan. In diagram

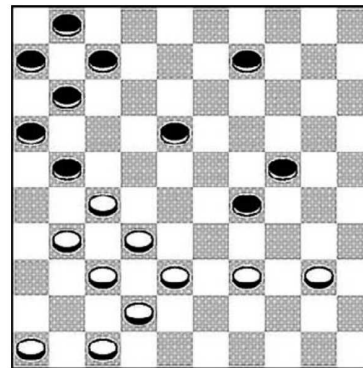

Diagram 3



3 valt vooral de onevenwichtige schijvenverdeling van zwart op. Het ging als volgt verder: 34.38-33! 29x38 35.42x33 09-14 36.46-41 21-26 Zwart moet oppassen. Zo was (18-23) verhinderd door 33-28! (14-19) 28-22! en wit wint. Partij: 37.32-28! 14-19 38.40-34 18-23?? Stokkel had hier (07-12) moeten kiezen, met op 34-29 verrassend (16-21)! 27x07 (18-23) 29x20 (23x32) 07x18 (01-07) met remise. Na de partijzet maakt Ndiaye het koelbloedig af: 39.28-22! 11-17 40.22x02 23-28 41.33x22 01-07 42.02x11 06x28 43.27-22!! 28x17 44.31-27 19-23 45.39-33 23-29 46.34x23 24-30 47.23-19 30-34 48.19-14 34-40 49.14-10 40-44 50.10-04 44-50 51.33-28 en Stokkel gaf op.