

Uit de oude doos

Naast zijn bestuursfunctie als secretaris van de Limburgse dambond beheert Maasbrachtenaar Jac Hannen ook onze provinciale damboeken en tijdschriften.

Via hem kreeg ik een flinke hoeveelheid Limburgse damgeschiedenis in bruikleen. Prachtige hardes kaften met namen als 'De Rasdammer' en 'Damvreugde' uit een tijdperk dat er nog geen tekstverwerkers bestonden en elk diagrammetje een waar monnikenwerk was.

De oudste exemplaren van 'De Limburgsche dammer', het 'mededeelingenblad van den LDB' gaan terug tot vlak na de Tweede Wereldoorlog. Opmerkelijk voor de lezer van pakweg onder de vijftig jaar is dat Limburgse damiconen als problemist Jan Scheyen en organisator Piet Kuypers toen al zeer actief waren. Ook valt op dat onze provincie destijds 22 verenigingen telde, waarvan vele inmiddels alleen nog maar bij de oudste leden bekend zijn. Het nivo lag niet al te hoog maar het plezier in het spelletje druipt er, zeker bij de schrijvers van de diverse bladen, van af. Een aardig fragment uit de eerste jaargang van 'De Limburgsche dammer' vindt u

terug in **diagram 1**. Het betreft een partij uit het kampioenschap van Limburg 1946 tussen Van de Molen (wit) en Doornheim. De witspeler koos voor 1. 46-41? En kreeg de volgende combinatie voorgeschoteld: 1. ... 26-31! 2. 37x26 17-21 3. 26x08 18-22 4. 27x18 23x03 5. 34x23 14-20 6. 25x14 10x46! en wit gaf meteen op. Zoals Maastrichtenaar Knipschild terecht opmerkt kan wit in de diagramstand het beste kiezen voor 39-33! waarna zwart wel verder moet gaan met (24-30) [merk op dat bijvoorbeeld (17-21) kansloos verliest na 33-28! (14-19) 27-22! [[Niet meteen 25-20!? wegens (29-33!) 28x39 (23-28) etcetera]] (18x27) 25-20!! en wit wint] Vervolg analyse: 35x24! (29x20) 33-29! En zwart heeft niet beter dan (14-19) 25x14 (19-24) 29x20 (10x19) met gelijkwaardig spel.

Het was een compleet andere tijd. Zo lezen we dat bij de begrafenis van een lid van 'Kijk uit' uit Nieuwenhagen (een vereniging die al lang niet meer bestaat) "alle leden aanwezig waren en bij wijze van

laatste groet een zwarte en een witte damschijf in het graf lieten glijden", drama ten top....

De sterkste Limburgse speler direct na de oorlogsjaren was Maasrichtenaar Chris Thimister. Vanuit **diagram 2** zien we hoe hij (met zwart) op knappe wijze zijn naaste concurrent Hein Heunen verslaat in het LK van 1948. Zwart staat door zijn tempo-achterstand makkelijker. Waarschijnlijk was Heunen na 46-41 bang voor de damcombinatie (24-29) 33x24 (13-18) [Op (15-20) 24x15 (14-20) 15x24 (13-18) 24x22 (12-17) 28x19 (17x46) volgt 38-33! (46x10) 33-28 (10x40) 45x34 waarna wit juist weer profijt heeft van de tempo-voorsprong]

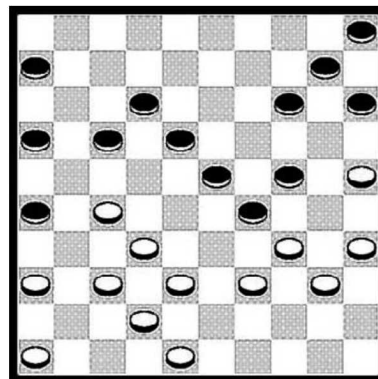
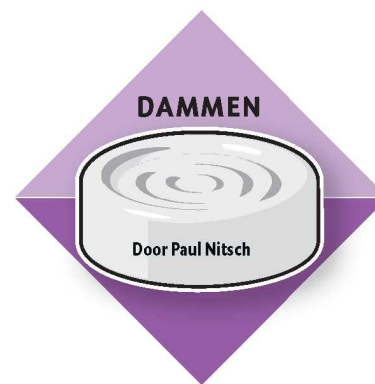

Diagram 1



24x22 (11-17!) 28x10 (17x46) 10-05 (04-10!) 05x07 (01x12) 30-24 (46-10)! En zwart brengt de dam in veiligheid met een kansrijk eindspel. Partij: 23.31-26 12-17! Verhindert het opspelen van schijf zesenveertig. 24.30-25 01-06 25.44-40 02-07 26.27-21? Hier had de witspeler als de wiedeweerga 46-41 moeten spelen. Na de partijzet blijft de witte lange vleugel krachteloos 26. 07-12 27.21-16 13-18 28.16x07 12x01 29.40-34 08-13 30.34-29 23x34 31.39x30 18-23 32.46-41? Wit denkt eindelijk de problemen op links op te kunnen lossen maar krijgt nu plots met andere stoorzenders te maken. Aangewezen was de kromme opbouw met 45-40 en 48-42. In de partij gaat Thimister gebruik maken van de witte geïsoleerde

randschijf. 32. ... 06-11! In hogere zin al beslissend. Natuurlijk dreigt zwart wederom met dam, maar wit kan tevens niets ondernemen tegen de dreiging (01-06) en vervolgens het offensief op schijf achtentwintig. Partij: 33.41-37 01-06(!) 34.48-42 Om direkt schijfverlies te ontlopen, echter: 34. 24-29! 35.33x24 14-20 36.25x14 09x29 37.45-40 13-18! Bereidt in alle rust schijfwinst voor. Er volgde nog 38.30-25 [Ook op 40-34 wint (17-21)! etcetera] 17-21 39.26x17 11x33 40.35-30 15-20 41.25x14 19x10 42.32-27 10-14 en even later gaf Heunen op. Een overwinning die de tand des tijds ruimschoots heeft doorstaan.

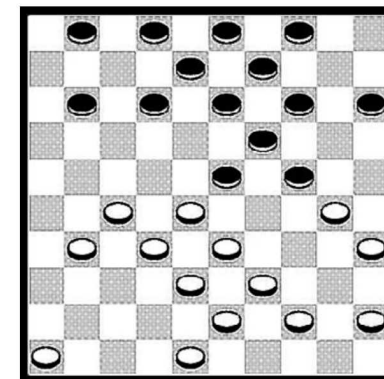

Diagram 2