

Strijd binnen de provinciegrens

De strijd om het clubkampioenschap van Limburg is een nek-aan-nekrace tussen het Kerkraadse Roderland en naaste buur Schaesberg.

Na vier rondes hebben beide verenigingen nog steeds een maximale score. Het derde team van De Vaste Zet Geleen, moest na een 06-10 nederlaag tegen de Kerkradenaren voorlopig even afhaken. Behalve dat het provinciaal kampioenschap spannend en daardoor attractief is, wordt er ook heel behoorlijk gedamd. Twee spelers in deze competitie zijn, de vooral in onze provincie bekende namen, Henk Bosch en Rudy Claes. Claes hoort eigenlijk al jaren thuis in een hogere (nationale) klasse maar de Belgisch Limburger lijkt, hoewel enkele verenigingen al nadrukkelijk aan zijn deur hebben geklopt, maar niet te vermurwen en blijft, alleen voor Roderland, actief binnen de Limburgse provinciegrenzen. Henk Bosch speelde wel al nationaal, maar de inwoner van Sittard verliet een zestal jaar geleden vanwege zijn maatschappelijke carrière het damtoneel en is nu aan een come-back bezig. Dat de De Vaste Zet-speler weliswaar roestig is maar het dammen zeker niet verleerd is bewees

hij in de lang niet foutloze maar onderhoudende ontmoeting met zijn op papier sterkere opponent Claes (zwart). 01.32-28 17-22 02.28x17 11x22 03.37-32 12-17 04.41-37 06-11 05.34-29 08-12 06.40-34 19-23 07.46-41 14-19 08.45-40 10-14 09.32-28 23x32 10.37x28 05-10 Een alternatief is het scherpere (16-21) 11.41-37 02-08? Met het oog op de zwarte rechtersleugel geen "mooie" voortzetting. Bosch besluit, nu schijf twee opgespeeld is, tot een flankaanval 12.29-24 20x29 13.34x23 18x29 14.33x24 22x33 15.38x29 19x30 16.35x24 13-18! 17.43-38 18-23! 18.29x18 12x23 De Belg toont in het verdere verloop aan dat de flankaanval slechts kansen biedt aan zwart. Hij kiest terecht niet voor een omsingeling maar bestookt meteen het uitgeholde witte centrum. 19.49-43 08-13 20.31-27? Geeft zwart de gelegenheid om prachtig spel te forceren. Claes haalt voorsnog het maximale uit de stand 20. 14-20! 21.39-33 20x29 22.33x24 10-14 23.44-39 14-20 24.39-33 20x29 25.33x24 09-14 26.43-39 Het zwarte plan is om via (17-21) 27-22 af te



dwingen. Op dit moment is (17-21) echter nog vergiftigd wegens 50-45! Partij: 26. 03-09 27.48-43! 14-20 28.39-33 20x29 29.33x24 09-14 30.43-39 04-09 (D1) Nog steeds was (17-21) verhinderd 31.50-44? Nu krijgt Claes alsnog het speltype waar hij op hoopte. Bosch had hier 47-41! moeten spelen, met natuurlijk als belangrijkste rechtvaardiging de variant (14-20) 39-33 (20x29) 33x24 (09-14) 50-44 (14-20) 44-39 (20x29) 39-33! waarna zwart natuurlijk niet met (17-21) mag vervolgen. Na de partijzet is de positie analytisch gewonnen voor zwart. 31. 17-21! 32.27-22 21-26 33.37-32 16-21? Het eerste foutje van Claes. Middels (14-20)! 39-33 (20x29) 33x24 (07-12)! kon zwart schijfwinst forceren. De

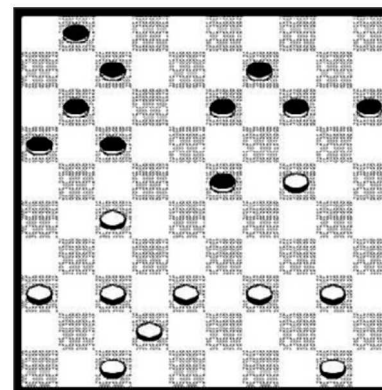

DIAGRAM 1

witte compensatie via 40-34 (12-17) 22-18 (13x22) 32-27! (22x31) 36x27 is immers minimaal. Na de partijzet staat Bosch geenszins minder: 34.42-37 (D2) 11-16 [Op (07-12) beschikt wit over het nuttige offer 24-19! gevolgd door 22-18!, terwijl de zojuist nog winnende variant (14-20) 39-33 (20x29) 33x24 (07-12)? nu zelfs verliest door de combinatie 22-18! (13x22) 24-20 (15x24) 32-28 (22x31) 36x20!!] Partijverloop: 35.40-35! 14-20 [Merk op dat (07-12) opnieuw verhinderd was; dit keer door het verrassende 22-17! Met na het gedwongen (12-18) de winnende damzet 38-33! (21x12) 24-19 (13x24) 37-31 (26x28) 33x04!] Partij: 36.39-33 20x29 37.33x24 07-12 38.35-30! Sterk gespeeld. Zoals

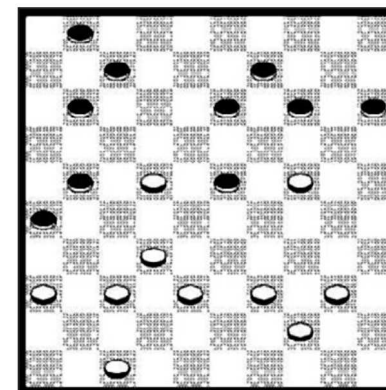

DIAGRAM 2

Bosch in een eigen analyse aangaf volgt op 38-33 (met als doel allerlei plakkertjes in het spel te brengen) toch (23-29)!! waarna 22-17 (29x27) 17x19 verliest door de twee om drie ingeleid met (27-32)! Terug naar de partij: 38. 01-07 Geeft wit de gelegenheid om 22-17 te spelen, met na het gedwongen (26-31) een vlotte puntendeling. 39.44-39 23-29 Claes besluit toch maar op zeker te spelen. Terecht want na bijvoorbeeld (09-14) 38-33! (07-11) [beter (12-18)!]=] 30-25! staat wit zelfs gewonnen. Partijslot 40.24x33 12-18 41.22-17 21x12 42.32-28 12-17 43.28-23 18x29 44.33x24 17-22 45.30-25 07-12 46.39-33 12-18 47.33-29 09-14 48.38-33 16-21 49.37-32 21-27 50.32x21 26x17 51.47-42 17-21 remise.