

Geluk lacht De Vaste Zet toe

Het niveau in de hoogste klasse van de Nederlandse damcompetitie is hoog. Van de top-20 van de wereldranglijst zijn elf spelers actief in de ereklasse.

Temidden van deze absolute wereldtoppers strijden de spelers van het Geleense Cema/De Vaste Zet voor klasse-behoud. Tegen kampioenskandidaten als Schiedam of Huissen zijn de Geleendenaren volstrekt kansloos; slechts in een paar wedstrijden kunnen er punten gescoord worden. Afgelopen weekend was zo'n wedstrijd tegen Damcominatie Fryslan, het team van oud-wereldkampioen Harm Wiersma. Vrouwe Fortuna was in - hoe toepasselijk - het Fortuna-stadion, de Geleendenaren zeer gunstig gezind en zag toe hoe de Friezen aan een tweetal borden miskleunden. De Vaste Zet profiteerde optimaal en met een 12-08 score werd de eerste seizoensoverwinning een feit. Een belangrijke zege waarmee het degradatiespook weer even lijkt te zijn weggejaagd. Drie fragmenten, te beginnen met de overwinning van Erwin Heunen (met zwart) op Huiteima (D1). Heunen ging hier verder met 30. 01-07? waarna Huiteima 31.34-29? liet volgen. Zoals zijn teamgenoot Kolk bij analyse aangaf

had de Fries hier zeer verrassend kunnen winnen via 34-30! (24x35) 28-23! (19x50) 38-33 (50x31) 37x10!! De spelers, zich van geen kwaad bewust gingen verder met 31. 03-08 32.29x20 14x25 33.48-43 19-24 34.43-39 21-26 35.39-34 13-19 36.34-29 08-13 37.29x20 25x14 38.33-29 18-23 39.29x18 13x33 40.38x29 09-13 41.42-38 13-18 42.44-40 06-11 43.38-33 11-17 44.33-28 18-23 45.29x18 12x23 46.40-34 07-12 47.45-40 14-20 48.40-35 20-24 49.34-30 17-21 Een, in alle opzichten, belangrijk moment. Wit kan het (naast het onzinige 36-31??) nog in drie varianten fout doen: a) 37-31? (26x37) 32x41 (21x32)! 28x37 (23-29)! en wit is kansloos, bijvoorbeeld 30-25 (29-34)! met overmachtseindspel. b) 28-22? (23-29) en het eindspel 22-17 (12-18) 27-22 (18x38) 17-12 (21-27) 12-07 (38-43) 07-01 (43-48)! 01x34 (48x31) 34-48 (24-29) 30-25 (19-24) 35-30 (24x35) 25-20 is na (29-34)! 48x25 (31-37) eveneens kansloos. Tot slot verliest ook c) 30-25 (23-29) 35-30 (24x35) 25-20 (35-40) 20-15 (40-44) 15-10 (44-50)! 10-05 Wit heeft niet



beter. (50x48) 05x40 48-43! uit. De arme Fries ging echter, 1 zet voor de tijdscontrole, door zijn vlag. Tragisch want na 27-22! kan zwart niet

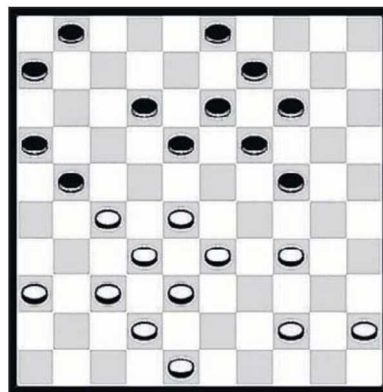

DIAGRAM 1

meer winnen. Diagram 2 is uit de ontmoeting Douwe Edelenbos (Fryslan, met wit) tegen Brion Koulén. Het vervolg luidde: 29. 18-23 30.27-21 16x27 31.32x12 23x43 32.44-39 43x34 33.30x39 [Op 40x29 volgt (15-20)! en (13-18) met voordeel voor zwart] 33. 19x30 34.25x34 13-18 35.12x23 09-13 36.39-33 14-19 37.23x14 10x19 38.35-30 13-18 39.34-29 04-09 40.42-38 26-31 41.47-41 31-36 42.29-24?? Een onbegrijpelijke blunder van de Fries 36x47 43.24x04? 47-36! en ook hier waren beide punten binnen voor de Geleenders. Zelf was ik tevreden over mijn partij (met wit) tegen Gerlof Kolk (D3). De korte vleugel opsluiting biedt slechts kansen aan wit. Zo is

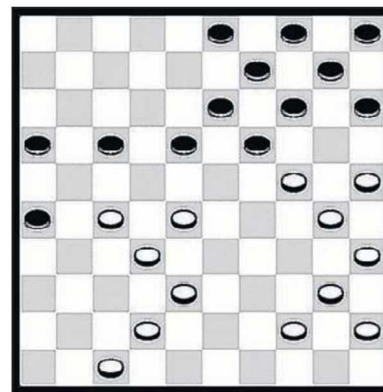

DIAGRAM 2

(18-23) combinatief verhindert [(27-22)! 26x17! et cetera] terwijl na bijvoorbeeld (18-22) 27x18 (13x22) 32-28! positioneel vernietigend is. Partij: 32. 24-30 33.34-29 30-35 34.29-24 19x30 35.25x34 18-23 36.41-36 13-18 37.44-40 35x44 38.39x50 09-13 39.33-28 13-19 40.38-33 14-20 41.50-45 20-24 42.45-40 15-20 43.40-35 20-25 In (wederzijdse) tijdnoog zag ik dat zowel a) 36-31 (25-30) 34x25 (23-29) 42-38 (29-34) 27-21 et cetera, als ook b) 37-31 (25-30) 34x25 (23-29) 42-38 (29-34) 27-22 (18x27) 31x22 (34-40)! 35x44 (19-23) slechts remise opleveren. Ik koos derhalve voor 44.42-38! 17-22 45.26x17 22x42 46.38x47 11x22 47.28x17 25-30 48.34x25 18-22? In tijdnood de beslissende fout. Zwart kan nog steeds via (16-21)! En (23-29)! een uiterst benauwde puntendeling veilig stellen. Na de partijzet is het definitief uit: 49.17x28 23-29 50.25-20! 29x27 51.20x29 Zwart gaf op.

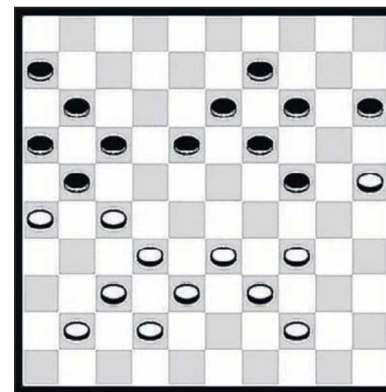

DIAGRAM 3