

# Een knappe teamprestatie

Maastricht heeft vorige week een belangrijke stap gedaan richting klassebehoud. In Tilburg werd het licht favoriete Micone met 13-07 verslagen.

**M**aastricht blijft voorlopig uit de degradatiezone. Een knappe teamprestatie van de Maastrichtenaars die tegen Micone aan geen enkel bord verloren. Aandacht voor de drie winstpartijen, allereerst die van secretaris Andy Damen tegen Wil Maas (diagram 1). De Maastrichtenaar nam al vroeg in de partij het initiatief en heeft hier, met wit, zijn tegenstander tegen de muur gedrukt. Aangewezen is (08-12) om op 27-22 probleemloos (02-08) te kunnen spelen. Partij: 48. .... 08-13? Damen profiteert, vlak voor de eerste tijdcontrole, onmiddellijk: 49.27-22! 21-26 Na deze gedwongen zet heeft wit een mooi winstplan: 32-27! Met op het voor de hand liggende (02-08) het winnende 22-17!! Enkele varianten: A) (15-20)? 17-11! Het zetje van Weiss vanuit deze linie is een zeldzaamheid (16x07) 27-21 (26x17) 28-23 (19x28) 33x02 met winst. B) (08-12) 17x08 (13x02) Nu worden de vele randschijven zwart fataal: 28-23!

(19x28) 33x22 (02-08) 22-17! (15-20) 39-34 (20-24) 27-22! (08-13) [op (16-21) volgt immers 34-30!] 17-12 (16-21) 12-07 (13-18) 22x13 (21-27) 13-09 en zwart is kansloos. C) (13-18) 37-31! (26x37) 27-22 (18x27) 28-23 (19x28) 33x42 en wederom wordt duidelijk dat een centrumschijf meer mogelijkheden biedt dan een randschijf. Wit wint het dunne standje eenvoudig. De partijkeuze van Damen wint overigens ook: 50.37-31 26x37 51.32x41 02-08

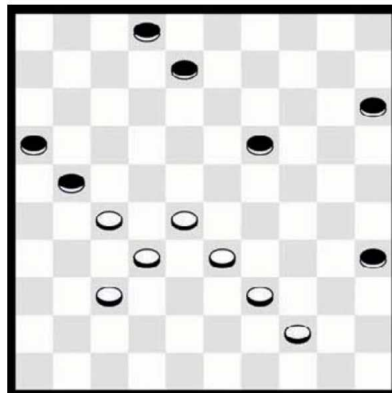

Diagram 1

52.22-18! 13x22 53.28x17 19-23 54.41-37 15-20 55.37-32 20-24 56.32-28! 23x32 57.33-29 24x33 58.39x37 16-21 59.17x26 08-13 60.26-21 13-18 61.21-17 18-23 62.17-12 23-29 63.12-07 29-34 64.07-01 en zwart gaf eindelijk op.

Op het bord van Ber ten Haaf valt altijd wel wat te beleven. Hoewel de Maastrichtenaar (met wit) in zijn partij tegen Ad Smulders duidelijk het initiatief had, was er tot diagram 2, analytisch gezien, weinig aan de hand. Met zijn volgende zet, die overigens vrijwel gedwongen was, zet Ten Haaf de partij op scherp: 41.32-27! 11-16? Zwart, die met enkele kleine combinaties rekening met houden [(13-19) 26-21! +] panikeert. Sterker was de vrijwilli-

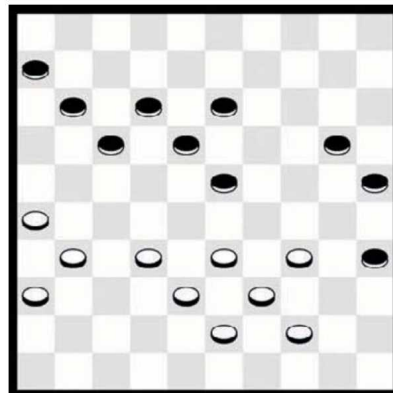

Diagram 2



ge hekstelling (17-22) met een gelijkwaardige stelling. In de partij profiteert de sluwe Maastrichtenaar: 42.33-29! 20-24 gedwongen. Immers op a) (06-11) wint 38-33! Terwijl b) (17-22) combinatief verhin-

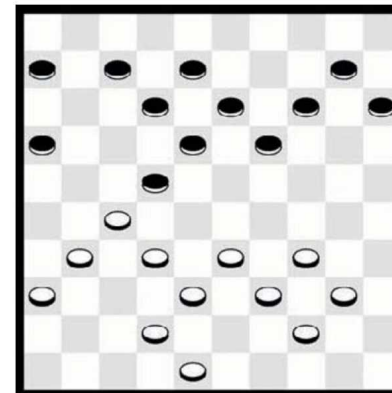

Diagram 3

derd is door 34-30! (35x42) 43-38+ Partij: 43.29x20 25x14 44.38-33! Maakt opnieuw optimaal gebruik van de combinatieve hulpmiddelen. Zwart wordt gedwongen om een lelijke positionele zet te spelen: 44. ... 14-19 45.33-29! 17-22 46.43-38 12-17? Zwart wil geen tijd verliezen met de ruil (17-21) maar had hier (06-11)! moeten spelen. Het beste kan wit dan aansturen op de variant 29-24 (19x30) 34x25 (23-29)! 39-33! (29-34) 44-39 et cetera, met iets beter spel. Na de partijzet staat Ten Haaf gewonnen. 47.38-33! 17-21 48.26x28 23x21 Het snelst wint nu 31-26! (21-27) 33-28! In de partij krijgt zwart nog een remisekansje 49.34-30 35x24 50.29x20 19-24 51.20x29 13-19 52.33-28 21-26 53.31-27 26-31? [Na (06-11) heb ik geen winst meer kunnen vinden] Partij: 54.29-23!! 31x33 55.23x14 33-38 56.39-33! 38x29 57.14-10 29-33 58.10-04 en opgegeven.

Diagram 3 toont de zege van de Maastrichtse topscorer Eric Conrad. Hij wierp met 30. 34-30! een hengeltje uit en had meteen beet toen zijn tegenstander Koorendijk vervolgde met: 30. ... 19-23? Na 31. 33-28! 22x33 32. 39x19 13x35 33. 27-21 16x27 34. 31x11 06x17 won de Luikenaar eenvoudig.