

Belangrijk punt voor Maastricht

In de strijd tegen degradatie heeft Maastricht het eerste belangrijke punt behaald in de 1e klasse C. De uitwedstrijd tegen het sterker geachte EAD was er een vol spanning.

Een voor Maastricht nadelige team-opstelling koppelde kopman Gijs Schoenmakers aan de op papier zwakste Brabantse opponent, terwijl voorzitter Verheggen juist de sterkste EAD-speler ontmoette. Na een 6-6 tussenstand leken de Brabanders aan het langste eind te gaan trekken, maar de vier resterende hoofdstedelingen gaven geen krimp. Vier puntendingen zorgden voor de 10-10 eindstand; het meest terechte resultaat van deze heuse damthriller. Volop vuurwerk was er in de partij tussen Maastrichtenaar Ber ten Haaf (met wit) en Bert Berkers (D1). Het spelverloop luidde 33. 40-35? Ten Haaf hoopt te vergeefs de zwarte linker vleugel te kunnen opsluiten. Een beter plan is 32-28!, waarna wit meteen dreigt met de combinatie 38-32 (29x49) en 40-35! Zwart moet derhalve kiezen uit de volgende varianten: a) (18-23)? Deze zet is verrassend verhinderd door 40-35! (23x21) 26x08 (13x02) 38-32 (29x40) 45x03!! Ook op b) (20-25) slaat wit middels een zelden voorkomende combinatie

toe: 38-32! (29x49) 27-21! (16x38) 39-33 (38x29) 40-35 (49x40) 45x03 en alle kansen zijn aan wit. Na c) (09-14)? combineert wit via de andere zijde: 38-32 (29x49) 28-23! (19x37) 31x42 (49x21) 26x10!! Ten slotte forceert wit na d) (30-35) via de zojuist genoemde wending winst. 39-34! (09-14) 34x23 (18x29) en opnieuw 38-32 en 28-23! met winst. Zwart moet dus kiezen voor de ruil e) (29-34) 40x29 (18-23) 29x18 (12x21) 26x17 waarna de witte stelling de voorkeur geniet. In de

Diagram 1

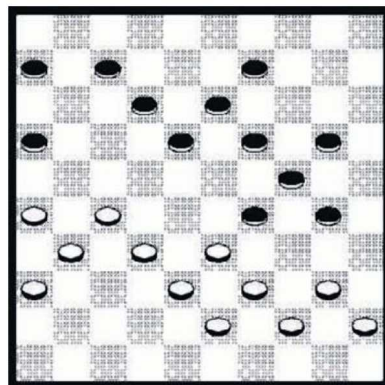

partij ging het verder met 33. 20-25 34. 33-28 07-11 35. 39-33 [40-35 verliest nu kansloos, men zie: (30-34)! 39x30 (25x34) 43-39 [[ook 27-21 verliest]] (34x43) 38x49 (12-17) 40-34 (29x40) 45x34 (17-21) 26x17 (11x33) 34-29 (33-38)! +] 35. 18-23 36. 44-40? Te passief, veel actiever is 27-21! (16x27) 31x22 waarna zwart vermoedelijk het beste kiest voor (11-17) 22x11 (06x17) 36-31 (12-18) 31-27 (18-22) 27x18 (23x12) en nu loopt het remise via 32-27 (12-18) [Op (13-18) 43-39 (18-23) 44-40! (23x34) 27-21 (29x38) 40x20 (25x14) 35x04 =] Vervolg analyse: 43-39 (30-34)! 39x30 (25x34) 26-21! [Natuurlijk niet meteen 44-40 wegens (34-39) en (18-22)+] (17x26) 44-40 (18-23) 28-22! (23-28) 22-17 (28x39) 17-11 en wit behaalt moeiteloos een puntending. Partij: 36. 12-17! 37. 27-22? De beslissende fout. Ten Haaf had nog steeds remise kunnen forceren middels 43-39! Na het (als winstpoging) gedwongen (30-34) 39x30 (25x34) kan wit dan wel goed 27-22! spelen. Zwart heeft vervolgens na (09-14) 31-27, twee mogelijkheden: a) (14-20)? Nu redt wit zich uiterst spectaculair: 26-21! (17x26) 27-21 (16x18) 28-22 (18x27) 32x21 (26x17) 38-32 (29x27) 40x09 en ondanks de geruime achterstand in materiaal, gaat wit remise maken. Kansrijker voor zwart is

om zelf te combineren via b) (17-21) 26x17 (34-39) 33x44 (13-18) 22x13 (11x42) 13-08 (42-48)! 08-03 [08-02? (29-34)! 40x09 (19-24) 02x30 (48x03)] 48-31 (03x25) 31x50 met een, voor wit, lastig eindspel. Partij: 37. ... 30-34 38. 31-27 25-30? Ook Berkers maakt een fout. Winst is (09-14)! zonder vrees voor de slagwendingen na 35-30. Partij: 39. 36-31 09-14 40. 22-18? Ten Haaf neemt een wanhoopscombinatie. Die is inderdaad nog aanwezig maar dan wel via 26-21! (17x37) 32x41 (23x21) 22-18! (13x22) 38-32 (29x27) [Op (29x49) 40x09 (49x27) 35x13 =] 40x09 (30-34) 09-03 (21-26) 03-12! waarna de zwarte winst, voor zover aanwezig, van ver moet komen. De slagwending

Diagram 2

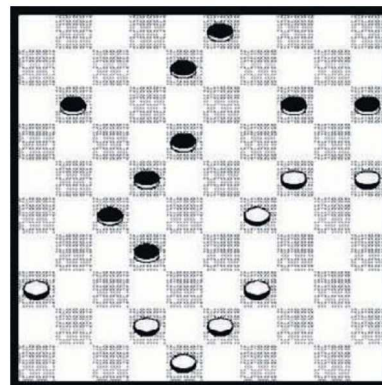

die Ten Haaf neemt is zuivere harakiri: 23x12 41. 28-22 17x48 42. 38-33 29x38 43. 40x07 11x02 44. 35x13 06-11 45. 32x43 48x08 uit. De in de inleiding genoemde Maastrichtse voorzitter Dré Verheggen leverde een puike prestatie door Hans Berkers op remise te houden. In de diagramstand staat Verheggen een schijf achter. In slaap gestus door zijn gewonnen positie speelde de Brabander 42. 08-13? waarna Verheggen prompt een damdoorbraak nam: 43. 24-20!! 15x44 44. 43-39 44x33 45. 42-38 33x42 46. 48x06! 13-19! [Zwart hoopt nog op 06-01? waarna hij als nog wint via (19-24)! En omdat twee keer over dezelfde schijf slaan nu eenmaal niet mag, eindigt de witte dam op veld negen, waarna zwart door dubbele oppositie wint] Partij: 47. 25-20! 14x25 48. 06-01 19-23 49. 01-06 03-09 50. 06-33! 09-14 51. 33-38 en zwart berustte in remise.