

Een ongelijke strijd

Het was een ongelijke strijd afgelopen zaterdag in Huissen. VBI Huissen, favoriet voor de landstitel, was duidelijk een maatje te groot voor het Geleense Cema/De Vaste Zet.

Met de uiteindelijke 13-07 nederlaag konden de Geleenders met opgeheven hoofd huiswaarts keren. Van enorme waarde voor de Geleense formatie is de Senegalees Macodou Ndiaye. Het is keer op keer een genot om naar zijn verrichtingen te kijken. In de eerste ronde, tegen Volendam, verschalkte hij op grootse wijze Johan Bastiannet. In Huissen versloeg hij, met wit, op stijlvolle wijze Jasper Lemmen. Vanaf de opening had de Afrikaan duidelijk het initiatief, maar tot aan de stand van **diagram 1** gaf Lemmen geen krimp. Het vervolg luidde: 44. 14-20 Beter is schijf veertien nog even op zijn plaats te laten staan en meteen te ruilen met (11-17). Partij: 45.34-29 11-17 46.22x11 16x07 47.38-32 07-11? Na (13-19)! is het vrijwel meteen remise, men zie: A) 21-17 (12x21) 26x17 (08-13)! 32-28 (24-30)! [Op (07-12) 17x08 (13x02) wint wit via 39-34 (02-08) 27-22 (08-13) 22-17 (13-18) 17-11 waarna de drie om twee doorbraak naar dam kansloos is voor zwart] 35x24 (19x30) En omdat de ruil 39-34

(30x39) 33x44 verhinderd is door (07-12)! etcetera, bereikt zwart remise. B) 21-16 (19-23)! 29x18 (12x23) 26-21 (24-30)! 35x24 (20x38) 32x43 (23-29)! Waarna wit niet meer kan winnen. Partij 48.39-34! 13-18 49.32-28 11-17? Vlak voor de tijdcontrole begaat Lemmen de beslissende fout. Hij had via (08-13) rechtstreeks op een puntending kunnen aansturen. Opnieuw twee varianten: A) 28-22 (11-16)! 33-28 [wit heeft niet beter] (24x33) 28x39 (18-23) 22-17 (23-29)! Etcetera = B) 21-16 (11-17)! 27-21 (13-19) 16-11!

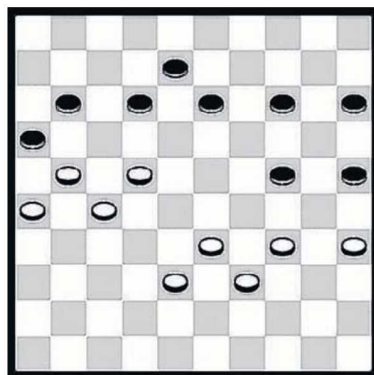

Diagram 1

(17x06) 21-17 (12x21) 26x17 (18-22) 17-12 (22-27) 12-08 en zwart maakt remise via (27-32)! Na de partijzet is zwart kansloos: 50.28-23! 25-30 51.34x14 08-13 52.29x20 18x38 53.21-16 15x24 54.14-10 38-43 55.10-04 12-18 56.04-15 24-30 57.35x24 18-23 58.15-10 23-29 59.24x33 43-48 60.10-28 en opgeven.

De Vlaming Ronald Schalley speelt de een prima partij tegen Joost Hendriksen. Vanuit **diagram 2** heeft hij (met zwart) de Huissenaar bijna op de knieën, maar uiteindelijk verzuimt de Geleen-speler toe te slaan. Het ging verder met 01.38-33 Indien Hendriksen hier voor het pover ogende 34-29 had gekozen dan was Schalley waarschijnlijk verder gegaan met

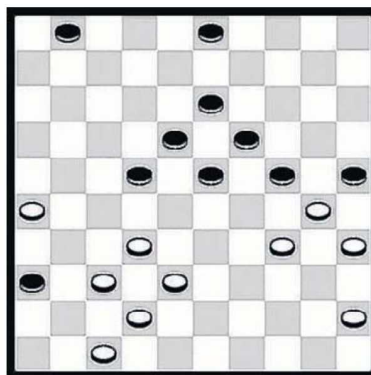
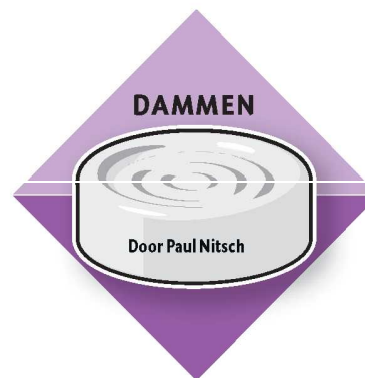

Diagram 2



(25x34)! 29x20 [Op 29x40? breekt zwart moeiteloos door de witte verdediging: (24-30)! 35x24 (19x30) 38-33 (30-35)! 40-34 (22-28)! 33x22 (18x38) 42x33 (35-40) +] Vervolg analyse: (03-09)! 38-33! [20-15? (09-14) is kansloos voor wit] (09-14)! 20x09 (13x04) Het venijn zit hem dan in de variant 33-29!? [met als bedoeling (34-39)? 42-38-33! met remise] waarna zwart zich met een fraaie manoeuvre doorgang naar dam verschaft: (36-41)! 47x36 (22-27)! 32x21 (34-39)! 29-24 (19x30) 35x24 (39-44) en we mogen gerust stellen dat de schijven op veld één en vier een uitstekende verdediging bieden. Wit is derhalve kansloos. Na de partijzet fixeert Schalley de korte vleugel opsluiting: 1. 22-27! 02.32x21 23-28 03.33x22 18x16

04.42-38 03-08 05.37-32 13-18! Wit staat met de rug tegen de muur. Zo verliest 32-28? (08-12)! heel snel. Het beste plan is 38-33, waarna zwart na (08-12) 32-27 creatief moet zijn om zijn voordeel te behouden, men zie: a) (12-17) 47-41! (36x47) 26-21! remise. b) (01-07) 33-28 (12-17) 26-21! (17x26) 28-22 (16-21 of?) 22x13 (19x08) 27x16 (24-29) etcetera met een snelle puntending. Het beste plan is een verassend gambiet: c) (36-41)! 47x36 (12-17)! Met een schijf achterstand zijn, door maar liefst twee achtergebleven witte schijven, alle kansen aan zwart. Bijvoorbeeld 33-28 (18-23)! 26-21 [wit heeft geen beter plan] (17x26) 27-22 [[28-22? (26-31)!+]] (23x32) 22-18 (32-37) en zwart heeft goede winstkansen in het eindspel. In de partij koos de Huissenaar voor 06.26-21 16x27 07.32x21 08-12? Na deze zet is er geen enkele winstkans meer voor Schalley. Hij had het kunnen uitmaken via de reeks (18-22) 38-33 (08-13)! 21-16 (13-18)! Omdat 16-11 (18-23)! 34-29 (23x34) 30x39 (01-07)! 11x02 (19-23) 02x30 (24x43) verliest, moet wit de wanhoopscombinatie 47-41 (36x47) 45-40 etcetera nemen, met een gewonnen afspel voor zwart. In de partij ontsnapt Hendriksen, het slot luidde: 08.38-33 18-22 09.47-41! 36x47 10.21-17! 47x40 11.17x08 25x34 12.35x44 en remise gegeven.