

Toppers redden Schiedam

Nog één keer aandacht voor het slot van de spannendste nationale clubcompetitie ooit, die eindigde in een barrage tussen de teams van Huissen, Schiedam en Westerhaar.

Bij een zege in de slotronde tegen Van Stigt Thans Schiedam had Huissen de stand weer helemaal gelijk kunnen trekken, waardoor de barrage een extra lange staart had gekregen. Geruime tijd zag het er inderdaad naar uit dat de Gelderse dammers in het hol van de leeuw voor een sensatie zouden zorgen. Zo won Johan Krajenbrink verrassend van Nederlands kampioen Ron Heusdens. In **DIAGRAM 1** staat Heusdens (met zwart) iets makkelijker maar hij laat zich verrassen door een weinig voorkomende finesse. Het spelverloop luidde: 37. 20-24 38.29x20 15x24 Niet slecht maar na (20-25)! staat zwart duidelijk beter. Een voorbeeld: 37-32 (01-07) 41-37 (07-11)! 16x07 (12x01) 42-38 (15-20)! 37-31 (09-14)! 31-26 [33-28? (17-21)! +] (17-22)! 27-21 en na (23-28)! 32x12 (13-18) 12x23 (19x39) 34x43 (25x23) met voordeel. Partij: 39.37-32 17-21 40.33-28! Slim gespeeld van Krajenbrink, die een geraffineerde wending in het spel vlecht. Heusdens heeft geen argwaan: 09-14?? Na (21-26) is de stand gelijkwaardig,

nu is het vrijwel meteen uit: 41.27-22! 18x38 42.42x33 23x32 43.16x38! Schijf 24, zojuist nog zo veilig, is nu niet meer te verdedigen. Heusdens probeerde nog: 43. ... 24-29 44.33x24 12-18 45.38-33 18-23 46.34-29 23x25 47.24-20 19-24 48.20x18 25-30 49.18-12 30-34 50.12-08 24-30 51.35x24 34-40 52.08-03 maar verloor kansloos. Tot zover zag het er goed uit voor Huissen dat ook al eerder Pim Meurs op fraaie wijze zag winnen van Sven Winkel. Gelukkig voor Schiedam zijn Schwarzman en Gantwarg in topvorm. Vanuit **DIAGRAM 2** ver-

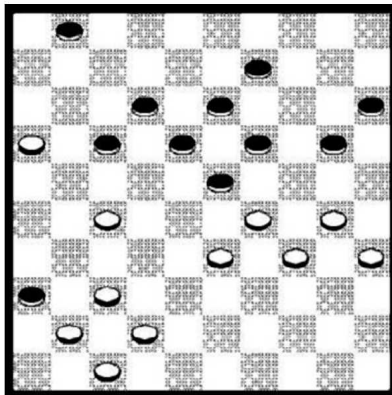

Diagram 1

raste Schwarzman met wit de Huisense grootmeester Geert van Aalten. Wit heeft in de schijven op de velden 22, 24 en 25 goede aanknopingspunten. Van Aalten aan zet kan het beste kiezen voor het defensieve (24-30) 35x24 (22-28) 32x23 (18x20) en wit heeft minimaal voordeel. In de partij koos de Huissen-speler echter voor het gevaarlijke 32. 12-17? Het is leerzaam hoe de wereldkampioen profiteert van de zwaktes in de zwarte stand: 33.44-39! 06-11 De enige zet die een onmiddellijke kettingstelling via 32-28! verhindert. 34.34-30! 25x34 35.40x20! 15x24 36.39-34! 13-19 De beslissende fout. Alleen middels het armoedige (17-21) 31-26 (22x31) 26x06 (31-36) kan zwart nog op een wondertje hopen. Waarschijnlijk had Schwarzman dan gekozen

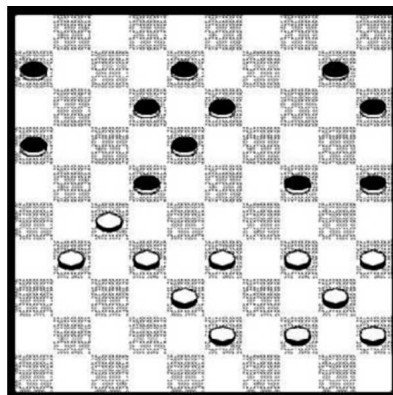

Diagram 2



voor 32-27! (18-23) 35-30! (24x35) en 06-01 (10-15) [Op (35-40-44) volgt immers 45-40 en 34-30+] 01x29 (35-40) [(36-41)? 29-23! (41-47) 23-37! met winst] 29-01! (40x29) 33x24! en zwart is eveneens kansloos. In de partij neemt Schwarz-

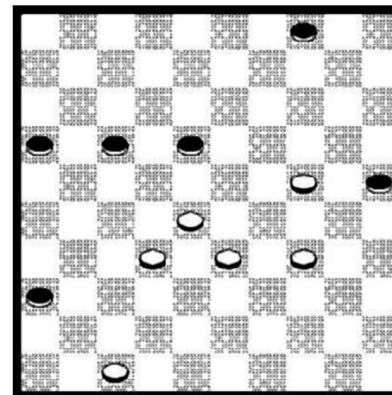

Diagram 3

man alsnog een verstikkende kettingstelling in: 37.32-28! 10-15 38.38-32 15-20 39.34-29 20-25 40.29x20 25x14 41.45-40 14-20 42.40-34 20-25 43.43-38 19-24 44.34-29 25-30 45.29x20 30-34 46.31-26 22x31 47.26x37 18-22 48.32-27 22x42 49.38x47 08-13 50.20-14 en terecht opgegeven. Topscorer in Schiedam werd Gantwarg. Vanuit **DIAGRAM 3** weet hij Fred de Koning te verschalken. De Huissenaar ging hier verder met 53. 16-21 Niet de beslissende fout, maar na (04-09)! 32-27 [33-29 (18-22)! =] (09-13)! 34-29 (17-21) wordt het snel remise. Partij: 54.34-29 04-09 55.28-23 09-13 56.23x12 17x08 57.29-23 08-12? Nog steeds had zwart na (21-26)! goede remisekansen. De hoofdvariant luidt dan (26-31) 23-19 (31x22) 19-14 (25-30)! 24x35 (13-19) 14x23 (22-27) 23-19 (27-32) 19-14 (32-37) 14-10 (37-42)! 47x36 (36-41) en het is onduidelijk hoe wit moet winnen, al kan ik me voorstellen dat De Koning ook in deze benepen positie onderuit zou zijn gegaan. Partij: 58.33-29! 21-26 59.32-27 25-30 60.24x35 26-31 61.29-24 31x22 62.23-19 22-28 63.19x17 28-33 64.17-11 33-39 65.11-07 39-43 66.07-01 43-48 67.01-23 en opgegeven. De eindstand werd mede hierdoor 10-10 waarna Schiedam feest kon gaan vieren.