

Nationale clubcompetitie spannender dan ooit

In de nationale clubcompetitie eindigden drie teams gelijk bovenaan, waardoor een barrage noodzakelijk werd. De competitie was spannender dan ooit.

Twee weken geleden versloeg het Schiedamse Van Stigt Thans de Overijsselse formatie van Witte van Moort (9-11). Witte Van Moort re-vancheerde zich een dag later door Huissen in eigen huis met 8-12 te verslaan. Theoretisch had Huissen, bij winst afgelopen zondag in en tegen Schiedam, de stand weer gelijk kunnen trekken waardoor een extra barrage (met verkorte speeltijd) noodzakelijk zou worden. Lange tijd zag het uit naar een Huissense zege, maar uiteindelijk sleepten de Schiedammers na zes uur vechten een benauwde 10-10 remise uit uit vuur, waardoor de titel in Schiedam blijft. We gaan zien hoe Rob Clerc won van Peter Hoopman. **(DIAGRAM 1)**. Het spelverloop luidde: 50.34-29? 25x34 51.29x40 20-25 52.40-34 17-21 53.28x26 19x30 54.37-32 27-31 55.26x37 30-34 56.32-28 34-40 57.28-22 40-44 58.37-32 44-49 En wit gaf terecht op, omdat op 22-17 geforceerd (49-44)! 17-12 (44-40)! 12-08 (40-35)! + volgt. Indien Hoopman

in de diagramstand alle tijd had gehad om te rekenen (bijvoorbeeld als deze positie pas na de vijftigste zet op het bord kwam) dan had hij zeer zeker gezien dat het offer 23-18! (22x13) 33-29 nog remise had opgeleverd. Twee varianten: A) (17-21) 38-33! (21-26) [op (27-32) volgt zelfs nog de verrassende combinatie 28-23! (19x39) 34x43! et cetera] 37-32! (27x38) 33x42 (13-18) 42-37 en zwart moet met (19-24) en (20-24) remise maken. B) Kansrijker lijkt (13-18) 29-23 (18x40) 37-32 (25x34) 32x12, maar ook nu is winst een utopie. Zo leidt bijvoorbeeld (40-44) 12-08 (19-24) 08-02! tot een snelle puntending. De partij van de dag ging tussen Sven Winkel (Schiedam, met wit) en Edwin Twiest (Witte van Moort) 01.33-29 17-22 02.39-33 11-17 03.44-39 06-11 04.50-44 01-06 05.31-26 20-25 06.35-30 19-23 07.32-28 23x32 08.37x28 16-21 09.41-37 11-16 10.37-32 21-27 11.32x21 16x27 12.30-24 14-20 13.46-41 10-14 14.28-23 07-11 15.41-37 27-31 16.36x27 22x31 17.40-35 05-10 18.45-40 31-36



19.38-32 13-19 Twiest besluit één van de vele twijgjes die de Kellervariant rijk is te verlaten en kiest voor een op het oog verdedigende zet. 20.24x22 17x19 21.29-23! 19x28 22.32x23 20-24 23.43-38 14-20 24.34-29 09-13 Vanuit de Keller-aanval is er een weinig voorkomende hekstelling op het bord verschenen met een zwarte schijf op veld zesendertig; interessante kost! 25.48-43 04-09 26.40-34 12-18 27.23x12 08x17 28.38-32 02-08 29.43-38 10-14 30.32-28 14-19 31.38-32 17-21? Opnieuw kiest Twiest voor een behoudende variant 32.26x17 11x22 33.28x17 19-23 34.29x18 13x11 In het vervolg zal Winkel langzaam maar zeker (verder) het centrum inne-

men: 35.33-29! 24x33 36.39x28 09-14 37.44-39 08-12 38.42-38 03-08 39.49-43 08-13 40.38-33 **(DIAGRAM 2)** 14-19 Speelt de witte partij-opzet in de kaart, maar ook op (13-18) haalt wit belangrijk voordeel via 34-29! De combinatie (18-23) 29x16 (06-11) [deze extra schijf offeren is noodzakelijk!] 16x07 en (25-30) 25x24 (20x49) 07-02! biedt wit zeer goede perspectieven in het eindspel. Partij: 41.28-23! 19x28 42.32x23 13-19 43.23x14 20x09 44.35-30! 12-18 45.30-24! 11-17 46.33-28 06-11 47.39-33 17-21 48.34-29 11-17 49.28-23! Winkel demonstreert perfect hoe een goede middenspelpositie dient te worden verzilverd.

Twiest krijgt in het eindspel geen schijn van kans. 49. 18-22 [Op (25-30) 29-24! (30x10) 15x04 (26-31) 04x06! (31x42) 47x38 (36-41) 28-22! met winst] 50.43-38 21-26 51.38-32 17-21 52.32-28 09-13 53.28x17 21x12 54.33-28 12-17 55.23-19 13-18 56.19-14 15-20 57.24x15 18-22 58.28-23 Voor de vierde (!) keer in deze partij betreedt wit op deze wijze het centrumveld. 25-30 59.14-10 30-35 Twiest drinkt, gezien de wedstrijdspanning terecht, de beker helemaal leeg. 60.10-05 22-27 61.05-14 27-31 62.23-18 31x42 63.47x38 35-40 64.15-10 40-44 65.10-04 44-50 66.14-46 17-22 67.18x27 50-11 68.46-41 36x47 en de terechte felicitaties waren voor Winkel.

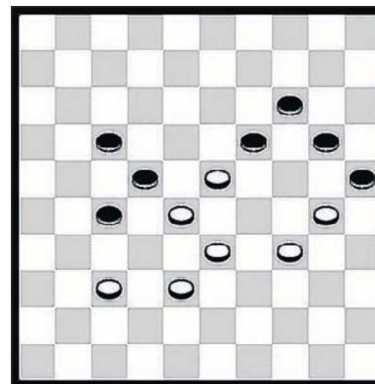

DIAGRAM 1

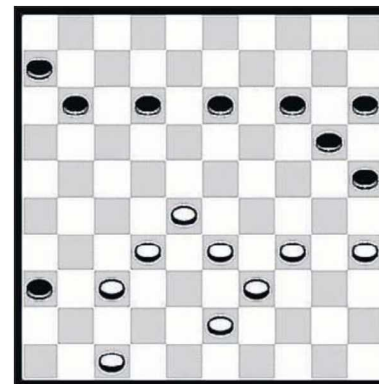

DIAGRAM 2