

De kaarten zijn geschud

De nationale clubcompetitie is nog niet afgelopen, maar voor de Limburgse deelnemers zijn de kaarten al geschud. Het Geleense Cema/De Vaste Zet heeft zich gehandhaafd.

Twee klassen lager kunnen ook de Maastrichtse dammers, met nog twee ronden te gaan, met opgeheven hoofd naar de ranglijst kijken. Waar gevreesd werd voor de derde degradatie op rij, zijn de hoofdstedelingen nu al zeker van klassebehoud. In de laagste nationale divisie hadden vooraf zowel Eureka uit Heerlen alsook de reserves van Geleen hoop op de titel dan wel een plek in de nacompetitie voor promotie. De Heerlenaren, met een mix van jonge talentvolle spelers en ervaren ouderen, kwamen echter nog net iets tekort en haakten al snel af in de kampioensstrijd. De reserves van Geleen hadden tot één

ronde voor het einde nog kansen maar verloren nipt het cruciale duel in en tegen Tilburg. Het debuterende tweede team van Raes Maastricht ten slotte deed nationale ervaring op maar staat met één punt onderaan in deze klasse. Enkele fragmenten uit de afgelopen ronde waar De Vaste Zet in de uitwedstrijd tegen Friesland nog een punt nodig had om niet afhankelijk te zijn van andere uitslagen. Het werd uiteindelijk een geflatteerde 12-08 overwinning voor de Friezen. De Geleense invaller en voorzitter Dieter van Gortel speelde (met wit) lange tijd een goede partij tegen zijn opponent Leijenaar. In het eindspel vergeet de praeses echter een punt te pakken (D1). In deze gelijkwaardige positie luidde het spelverloop: 43.39-33? Na 38-33 zou er niets aan de hand zijn geweest. 43. 18-23! 44.38-32? Opnieuw een logische zet, hier was echter 37-32 aangewezen. Met een offer verhoogt de Fries, vlak voor de tijdcontrole de druk: 44. 25-30! 45.34x25 23-29 46.28-23! Van Gortel reageert adequaat. Na 25-20 (29x16) 20x29 (12-18)! 29-24 (19x30) 35x24 (07-11) is het afgelopen voor wit.



Partij: 46. 29x16 47.23x14 03-09! 48.14x03 12-17 49.03x21 16x27 50.26-21 27x16 De tijdnoodfase is voorbij. Wit heeft alle tijd om te rekenen; toch gaat het nog mis. 51.37-32 07-12 52.32-28? [Na 35-30 (24x35) 25-20 en damhalen op veld vier is remise haalbaar] Nu maakt de Fries het stijlvol af: 52. 12-18! 53.25-20 24x15 54.35-30 18-22! 55.28x17 16-21 56.17x26 15-20 uit.

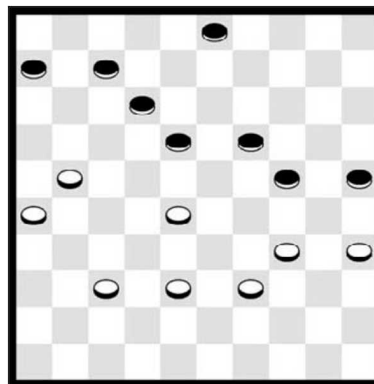

DIAGRAM 1

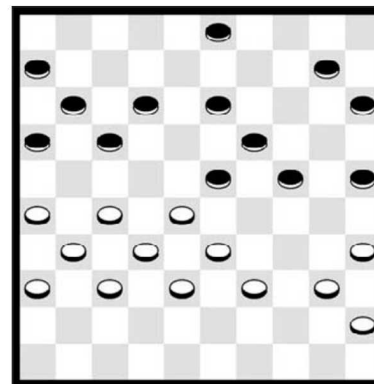

DIAGRAM 2

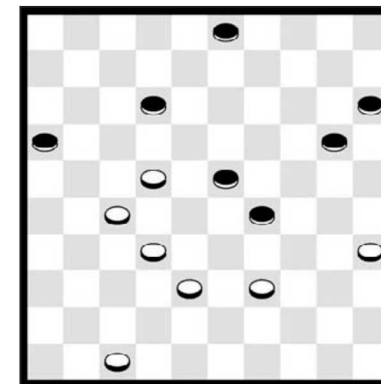

DIAGRAM 3

Doordat naaste concurrent Duo verloor in en tegen 's Gravenpolder is Geleen alsnog verzekerd van klassebehoud. Maastricht verzekerde zich van klassebehoud door een belangrijke 11-09 thuisoverwinning tegen mede-degradatiekandidaat Middelburg. Een belangrijke speler dit seizoen in Maastricht is André Maertzdorf. Met een combinatie versloeg hij (D2) zijn tegenstander Wattel. Maertzdorf heeft zojuist 01. 08-12! gespeeld, waarna wit goed op zijn tellen moet passen. Na 40-34!? is er een leuke explosieve variant mogelijk: (10-14)! Het lijkt of wit nu beschikt over het thematische offer van Dussaut 35-30!? (24x35) en 33-29. Echter: (17-22)! [Ook na (16-21)! 27x20 (15x44) 28-22 (17x28) 34-29 (23x34) 32x14 (44-50)! 14-10 (50-28)! 10-04 (28x46) heeft zwart zeer goede winstperspectieven] Vervolg analyse: 29x20 (22x44) 45-40 (15x24)

40x49 (19-23)! en wit is kansloos. In de partij loopt de Zeeuw in een standaardcombinatie: 02.39-34? 24-30! 03.35x24 19x39 04.28x08 39x28 05.32x23 17-21! 06.26x17 12x41 07.36x47 03x12! en wit gaf even later op. Eureka uit Heerlen sloot het bezoek bij Gorinchem winnend af (06-14). Topscorer Theo Schippers was opnieuw goed voor twee punten. Vanuit D3 ging hij tegen Ernst de Heer als volgt verder: 45.22-18! 29-33? Na (12-17)! 18-13 (20-24) is de stand in evenwicht. De logische tekstzet is echter helemaal uit: 46.39x19 12x14 47.27-21! 16x27 48.32x21 03-08 Zwart heeft niet beter, na (14-19) 21-17 (19-24) 17-12 (24-30) 35x24 (20x29) 12-07 (29-34) 07-01 (34-39) 01-06! wint wit volgens het boekje. Partij: 49.21-17 14-19 50.17-11 08-12 51.11-06 19-24 52.38-32! 12-18 53.32-28 18-22 54.28x17 24-30 55.35x24 20x29 56.06-01 29-33 en opgegeven.