

Prachtige start Koullen en Heunen

De Limburgse vertegenwoordigers bij de halve finales van het NK doen het tot dusver uitstekend.

Heerlenaar Erwin Heunen behaalde in het eerste weekend drie punten en staat op de tweede plaats in zijn groep. Zijn stad- en club-genoot Brion Koullen deed het zo mogelijk nog beter. In de eerste ronde versloeg hij Alfons Ottink, om een ronde later ook nog eens de routinier Frank Teer aan zijn zegekar te binden. We bekijken de winstpartijen van het duo, te beginnen met de zege van Erwin Heunen (met zwart) op Michiel Kroesbergen (D1). Heunen heeft schijf 22 en daarmee zijn tegenstander onder druk. Het veiligste is 38-32 met goede remisekansen. Kroesbergen speelde echter 43.33-28? waarna de voormalig Limburgs kampioen de druk verder opvoert: 43. 30-34! 44.39x30 19-23 45.28x19 13x35 46.37-32 09-13! 47.46-41? Alleen via 38-33! kan wit zich nog redden. Twee variantjes: a) (12-18) 32-27 (18-23) 36-31! (27x37) 27-21! = b) (12-17) 32-28! (08-12) 33-29 (12-18) 29-24 (18x27) 28-23! En zwart kan niet meer winnen. Na de partijzet forceert Heunen een knappe combinatievezege: 47. 12-18! 48.32-27 08-12

49.41-37 18-23 50.48-43 12-17 51.43-39 17x28 52.38-33 03-09! 53.33x22 23-28 54.22x33 07-12 55.16x18 13x42 Wit gaf op. Het tweede diagram is uit de ontmoeting Koullen (met wit) tegen Ottink. De Heerlenaar heeft een flinke ontwikkelingsvoorsprong, maar de zwarte verdediging staat solide. Na het bijna verplichte (17-22) 28x17 (11x22) is de stand gelijkwaardig. Met zijn volgende zet verzwakt Ottink echter drastisch zijn defensie: 29. ... 02-07? Behalve de "dreigende" remise-ruil via (25-30) en (18-22) is er geen rechtvaardiging voor deze voortzetting.

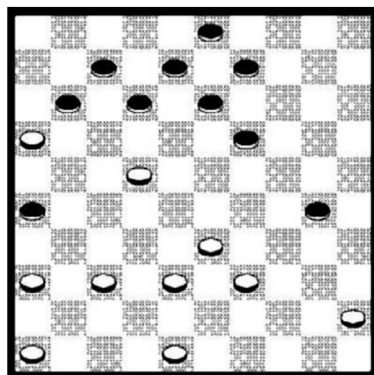

Diagram 1

Koullen profiteert resoluut: 30.49-44! 04-09? Nog steeds was (17-22x22), zij het onder minder gunstige omstandigheden, de aangewezen voortzetting. Koullen neemt nu moeiteloos de strategische velden in zijn bezit: 31.28-23! 14-20 32.40-34! 18-22 33.27x18 13x22 34.31-27! 22x31 35.36x27 08-13? Ottink verbreekt ook zijn laatste formatie. Taaier was het offer (17-22) 27x18, gevolgd door (08-13) maar ook dan heeft wit een rianteval. In het verdere verloop komt zwart er niet meer aan te pas: 36.32-28! 11-16 37.45-40 09-14 38.39-33 07-11 39.44-39 13-18 40.43-38 17-21 41.38-32 21-26 42.40-35 11-17 43.24-19 17-21? Bespoedigt het einde maar ook na het gedwongen (06-11) 19x10 (15x04)

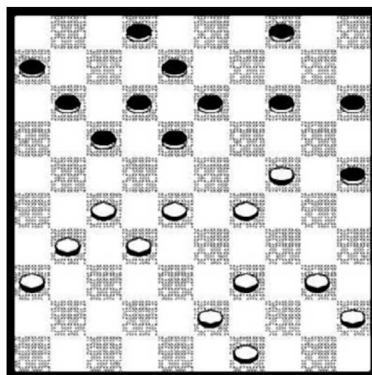

Diagram 2



35-30 (18-22) 27x07 (11x02) 32-27 (16-21) 27x16 (26-31) zijn de zwarte kansen op een puntending klein. Partijslot: 44.19x10 15x04 45.35-30 12-17 46.23x12 17x08 47.30-24 08-13 48.24x15 13-19 49.28-22 06-11

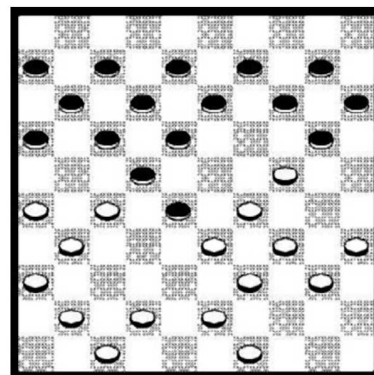

Diagram 3

50.33-28 en wit won. Interessant was de zege van Koullen (met zwart) op Frank Teer vanuit diagram 3. In deze spannende positie ging het verder met 24.42-37 17-21 25.26x17 12x32 Zwart wint, voor korte duur een schijf: 26.43-38! 32x43 27.49x38 08-12 28.38-32 11-17! 29.32x23 06-11! Koullen dreigt met (22-28) opnieuw een schijf te gaan winnen, maar de ervaren Teer vindt een verdediging: 30.24-19! 13x24 31.34-30 17-21! 32.30x19 12-17 33.23x01 14x45 Voor de derde keer in korte tijd heeft Koullen een schijf meer. Toch kan wit via 31-26! vrijwel probleemloos remise maken Een voorbeeld: (45-50) 01-23! (20-24) 23x05 (24-29) 33x24 (50x20) 05-14 (20-29) 14x03 (29-18) = In de partij wil Teer te snel het verloren materiaal heroveren: 34.01-23?? 20-24! 35.23x05 24-29! 36.33x24 22-27 37.31x22 17x28 38.05x32 21-27 39.32x21 16x27 De exacte zettenvolgorde zijn de spelers, beiden in hevige tijdnood, kwijtgeraakt maar dat de Heerlenaar gewonnen staat is honderd procent zeker: 40.35-30 09-14 41.39-33 45-50 42.37-31 50x46 43.31x22 46-32 44.47-41 32x46 45.22-18 46-32 46.30-25 32-21 47.18-13 21-03 48.36-31 11-17 49.25-20 14x25 50.31-27 03-20 en Teer gaf terecht op.