

# Een perfecte start

Op een betere seizoensstart had De Vaste Zet uit Geleen niet durven hopen.

Waar vorig jaar, beide teams in de seizoensouverture elkaar in evenwicht hielden, waren de Geleenders dit keer een maatje te groot voor het Zeeuwse 's Gravenpolder. In eigen huis werd het middels maar liefst vijf overwinningen en twee nederlagen, 13-07 voor De Vaste Zet. Het eerste stapje, naar het bescheiden doel, namelijk dat van klassebehoud in de hoogste damdivisie, is daarmee gezet.

De twee grootmeesters in het Geleense team gaven afgelopen week-einde het goede voorbeeld. De Afrikaan Macadou N'Diaye versloeg (met wit) op even rustige als indrukwekkende wijze zijn taaie tegenstander André Droog. Vanuit **diagram 1** ging het verder met 35. .... 21-27? Zwart had hier beter (19-24)?! 39-33 en dan pas (21-27)! kunnen spelen. Zowel 47-42 en 49-43 zijn dan immers verhinderd door de slinkse combinatie (12-18)! 23x12, gevolgd door (14-19) 25x23 en (02-07)! met dam en winst. Een vrijwel gedwongen spelverloop is



derhalve 47-41 (02-08) 41-37 (27-32)! en zwart gaat zich probleemloos redden. Partij: 36.35-30! 11-16 37.47-42 02-08 38.49-43 16-21? Analytisch gezien de beslissende fout. De Zeeuw had zich taaier kunnen verdedigen via (12-17)! 43-38 (17-21)! 42-37 (27-32) 38x27 (21x41) 36x47 (01-07) waarna wit middels 30-24 (19x30) 25x34 natuurlijk een goede positie overhoudt. De stand is dan echter zodanig uitgedund dat een puntendeling voor zwart nog steeds realistisch is. In de partij forceert de in Brussel woonachtige Senegalese grootmeester

ter de winst: 39.43-38! 21-26 40.42-37 08-13 41.39-33 12-17 Zwart heeft niet beter. N'Diaye kan hier al sterk 38-32 spelen maar hij heeft een fraai offer in petto: 42.23-18!! 13x22 43.37-32 20-24 Het partijslot is opmerkelijk. Na 29x09! (19-23) 32x12 (23x43) 09-03! wint wit moeiteloos. De Geleen-speler koos echter voor: 44.32x12? 24x35 45.28x17 waarna Droog, ongetwijfeld murw gespeeld in de afgelopen zetten, opgaf. Hij had echter na (19-23)! 29x18 (35-40) de remise nog steeds binnen handbereik! De witte schijven staan immers dermate ongelukkig opgesteld dat er geen winnend plan meer te verzinnen is tegen het dreigende zwarte plan (40-44-49)! Een onverdiende zege dus van de Afrikaan? Zeker niet, want zijn tegenstander heeft dermate veel energie gestopt in het constant zoeken naar een verdediging dat hij niet meer de veerkracht kon opbrengen er nog eens 'goed voor te gaan zitten'. Bij de Rus Andrej Kalmakov verliep het, met zwart in zijn partij tegen Ruud Kloosterman, zo mogelijk nog sensationeler (**diagram 2**). Vanuit deze Ghestem-doorstoot luidde het spelverloop 22.43-38? [Na 46-41 is er weinig aan de hand. Nu forceert de Rus een winnende

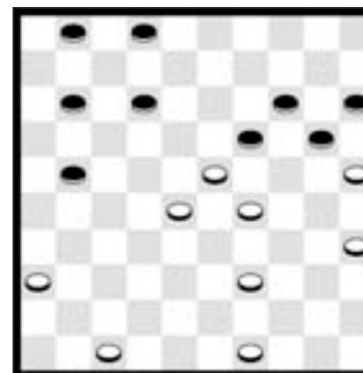

DIAGRAM 1

decorverandering:] 22. .... 18-23! Met als clou dat 33-28 natuurlijk eenvoudig verhinderd is door de plakker (11-17)! met winst. Partij: 23.48-43 23-28! 24.32x23 21x41 25.46x37 13-19! 26.33-28 16-21 27.37-32 24-30! 28.35x13 09x27 In hogere zin staat Kalmakov al gewonnen. De witte lange vleugel is volledig onbeschermd en een doorbraak is nog maar een kwestie van tijd. Toch zal Kloosterman nog ver komen: 29.39-33 26-31 30.40-34 11-16 31.34-29 31-36 32.42-37 21-26 33.32x21 16x27 34.43-39 27-31 35.28-22 31x42 36.38x47 26-31 37.33-28 31-37 38.39-33 36-41 [En vooral niet te gehaast (37-41)? wegens 47-42! met minimaal een puntendeling voor wit] 39.47x36 37-42

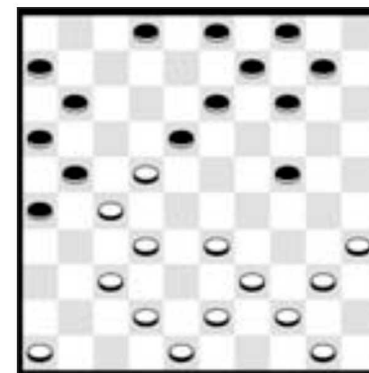

DIAGRAM 2

40.36-31 42-47 41.31-26 47-36 42.22-17 03-08 43.26-21 36-09 44.21-16 02-07? Een schoonheidsfout in tijdnood. Heel snel wint bijvoorbeeld (09-03)! Na de partijzet gaat de zwarte dam er ten koste van een schijf af, maar het onnauwkeurigheidje loopt met een sisser af voor de Russische grootmeester: 45.23-18 09x11 46.28-23 11x39 47.44x33 04-09 48.29-24 06-11 49.33-28 11-17 50.50-44 [Op 23-18 speelt zwart (08-13)! zonder vrees voor de plakker 16-11] 07-12 51.44-40 08-13 52.40-34 13-18 53.24-20 18x40 54.20-15 40-44 Kalmakov maakt het elegant af 55.15x13 17-21 56.16x27 12-18 57.13x22 44-49 En Kloosterman gaf terecht op.