

Maastricht gaat voor klassebehoud

Het was een stunt twee jaar geleden, de promotie van damclub Maastricht naar de nationale ereklasse. Inmiddels zijn ze weer gedegradeerd en is het doel klassebehoud.

Na De Vaste Zet uit Geleen was Maastricht de tweede Limburgse vereniging die de allerhoogste trede van het clubdammen wist te bereiken. De vreugde was echter van korte duur. Na het wegvallen van sponsorgeld en daarop volgend een handvol spelers, degradeerden de hoofdstedelingen eerst naar de hoofdklasse en vorig seizoen zelfs naar de eerste klasse. Aan dit verval moet dit jaar een einde komen en klassebehoud is derhalve het voornaamste doel voor het nieuwe seizoen. Dit wordt een moeilijke klus, zo weten ze in Maastricht want met de gemiddelde rating van alle spelers behoort men weer tot de degradatiekandidaten.

Steunpilaren in de Maastrichtse equipe zijn ongetwijfeld Gijs Schoenmakers, Andy Damen en Bèr ten Haaf. Het trio is al sinds jaar en dag lid van de club en zal ongetwijfeld de rest van het team op sleeptouw nemen. Van dit drietal is Gijs Schoenmakers de meest productieve speler. Ten Haaf en Damen moeten het vooral van hun

onverzettelijkheid hebben. In **diagram 1**, uit de Nationale bekercompetitie van 2007, bewijst Ten Haaf (met wit) zijn taatheid. Tegenstander Wijninga verraste hem met het

ogenschijnlijk foutieve 01. 19-23?! 02.28x19 14x23 Een veilige remise-variant is nu 37-31!

(26x28) 33x13 (21x32) 38x27 waarna zwart natuurlijk niet (03-09) mag spelen wegens het elementaire 44-40 (09x18) 27-22 (18x27) 35-30 (25x34) 40x07 en wit gaat een rooskleurig eindspel tegemoet. In plaats van meteen (03-09) is eerst offeren via (25-30) 35x24 (03-09) snel remise. Ten Haaf heeft echter een ander plan in petto: 03.33-28?! 12-17 04.28x19 17-22 05.19-14 22x33 06.14x05 Tot dusver een gedwongen variant, met een op het eerste zicht gunstige dam voor wit. Wijninga heeft echter verder gekeken:

6. 15-20! 07.39x28 18-23 08.28x19 04-10 09.05x14 20x09 De kansen lijken te keren ten gunste van zwart, echter Ten Haaf redt zich met gemak: 10.35-30! 25x34 11.32-27 21x32 12.43-39 34x43 13.49x27 09-13 14.19x08 03x12 met even later remise. Schoenmakers is van degelijk hout gesneden, maar als zijn tegenstander Pierre Lacroix avontuur wil, dan kan hij het krijgen. Uit het Brunssumtoernooi van verleden jaar deze interessante partij; de Maastrichtenaar heeft zwart: 01.33-28 18-23 02.39-33 12-18 03.31-27 07-12 04.44-39 01-07 05.37-31 23-29 06.34x23 18x29 07.33x24 20x29 Deze Molimard-aanval, leidt juist vaak tot omsingelingsspel, zo ook aanvankelijk in deze partij: 08.39-33 19-24 09.43-39 24-30 10.35x24 29x20 11.41-37 20-24 12.40-34 14-19 13.49-44 10-14 14.46-41 05-10 15.45-40 15-20 16.48-43 20-25 17.50-45 10-15 18.31-26 24-30 19.36-31 17-22 Deze zet past niet in het zwarte spel

(meer voor de hand liggen (30-35) en/of (04-10)) maar is daarom niet slecht. 20.27x18 12x23 21.31-27 07-12 22.27-22 Konsekwent gespeeld door Lacroix 22. 14-20 23.41-36 11-17 24.22x11 16x07 25.28-22 12-17 26.22x11 06x17 De laatste twee ruiltjes van Schoenmakers hebben vooral een taktische waarde. Hij weet dat zijn tegenstander het risico niet zal schuwen. 27.36-31 08-12 28.47-41 03-08 29.34-29 23x34 30.40x29 20-24! 31.29x20 15x24 32.45-40 13-18 33.31-27 09-13! Sterk gespeeld door Schoenmakers. Het betreden van veld achtentwintig is nu verhinderd door (19-23)! et cetera. Partij: 34.27-22 18x27 35.32x21 13-18 36.40-34 19-23! 37.33-28 23x32 38.37x28 24-29 39.34x23 18x29 40.41-37 30-35 (**D2**).

Het lijkt alsof Schoenmakers zijn zaakjes goed voor elkaar heeft. Een zwarte doorbraak lijkt nabij en de witte stelling is door gebrek aan formaties futloos. Toch heeft Lacroix hier een leerzame remise-mogelijk middels 39-33!! Indien zwart dan doorloopt via (29-34) volgt 28-23! En na het gedwongen (08-13) 23-18! (13x22) 33-28 (22x33) 38x40! met remise. Merk op hoe belangrijk die ene (enigzins gekunstelde) formatie voor de witte verdediging is! In de partij ging het verder met

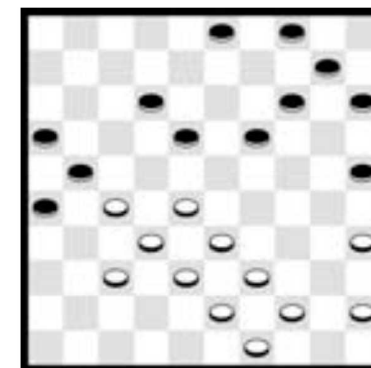

Diagram 1

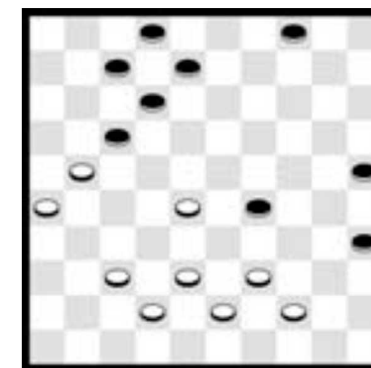

Diagram 2

41.38-32 29-34 42.39x30 25x34 43.42-38 17-22! 44.28x17 34-40 45.44-39 40-45 46.21-16 12x21 47.26x17 08-12 48.17x08 02x13 49.37-31 45-50 50.38-33 50-45 51.43-38 07-11 52.16x07 45x01 en Lacroix verloor kansloos.