

Fragmenten uit Salou

Het jaarlijkse toernooi in de Spaanse badplaats Salou wordt steeds populairder. Onder de 129 deelnemers bevinden zich dit jaar een zestal provinciegenoten.

In de meimaand kan de damwereld kiezen uit twee zonbestemmingen. Zij die honderd procent garantie willen op mooi weer kiezen voor Thailand. Minderonzeker maar sterker bezet en dichterbij huis is het toernooi van het Spaanse Salou dat de laatste jaren steeds meer in trek is. Naast wereldkampioen Georgiev zijn ook ex-titelhouders Guntis Valneris, Anatoli Gantwarg en Vatsjeslav Tsitsjegov van de partij. De nummers 1 en 2 van het afgelopen NK, Roel Boomstra en Alexander Baljakin completeren de aanwezige mondiale top. Wereldkampioen Georgiev verkeert de laatste tijd in grootse vorm. Zijn winst tegen de oude geweldenaar uit Minsk Anatoli Gantwarg in de vierde ronde behoort tot de mooiste duels van de afgelopen jaren. Gantwarg - Georgiev (Salou 22 mei 2012) 01.32-28

18-23 02.38-32 12-18 03.31-27 07-12 04.43-38 20-24 05.37-31 14-20 06.49-43 24-29 07.33x24 20x29 08.41-37 17-21 09.35-30 10-14 10.39-33 14-20 11.33x24 20x29 12.43-39 21-26 13.39-33 12-17?! 14.33x24 17-22 15.28x17 11x22 De we-

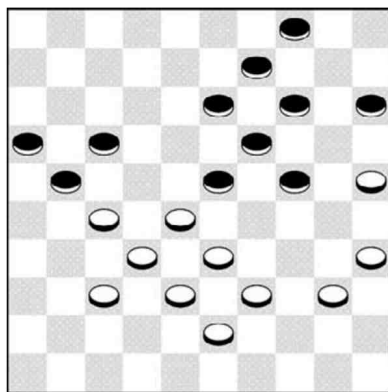

Diagram 1

reldkampioen plaatst een gambiet met als doel beide vleugels onder controle te krijgen. Gantwarg speelt het zoals we van hem gewend zijn scherp tegen. 16.44-39 05-10 17.39-33 06-11 18.50-44 10-14 19.48-43 02-07 20.33-28 22x33 21.38x29 11-17 22.42-38 17-22 23.43-39 22-28 24.47-42 Riskant omdat vanaf nu 38-33 geen optie meer is. 24. ... 07-12 25.40-35 01-07 26.45-40? Het is onduidelijk welk plan zwart heeft na 44-40! De clou is dat na (14-20) 30-25 (19x30) 35x24 beter is voor wit, immers a) (09-14)? 34-30! (23x43) 38x49! wint een schijf en op b) (07-11) 25x14 (09x20) is 27-22! (28x17) 39-33! beter voor wit omdat na (17-22) 34-30 en 32-28 volgt. Partij: 26. ... 14-20 27.30-25 19x30 28.35x24 07-11 29.25x14 09x20 30.40-35 03-09 31.44-40 20-25! 32.27-22 28x17 33.35-30 16-21 34.31-27 11-16 35.46-41 26-31 36.37x26 17-22 37.26x19 15-20 38.24x15 13x24 39.38-33 18-23 40.41-37? Dit verliest snel, maar ook 27-22! (12-17)! 22x11 (16x07) 42-37 (23-29)! 34x23 (25-30) ziet er kansloos uit. Partijslot 40. ... 12-18 41.42-38 08-12 42.27-21 16x27 43.32x21 24-30 44.21-17 30x28



45.17x08 09-13 46.08x19 23x14 47.36-31 25-30 48.31-27 30-35 49.27-21 35-40 50.21-16 40-44 51.38-32 28-33 en Georgiev won deze prachtige partij. Willy Maertzdorf ging pas laat onderuit tegen diezelfde Gantwarg. In de diagramstand staat de Landgraafse nestor met wit zelfs beter, indien hij voor 40-34! kiest, men zie: A) (21-26)? 34-29! (23x34) 39x30 (17-21) gedwongen 43-39! (13-18) 27-22! (18x27) 28-23 (19x28) 30x10! En wit wint B)

(13-18) 28-22! (17x28) 33x13 (09x18) [(19x08)? 25-20! (14x25) 34-30+] 39-33! En nu: 1) (21-26)? 43-39! Op a) (04-09) volgt nu 37-31+ op b) (04-10) wint 35-30 (24x35) 37-31 en c) (15-20) 34-30 is eveneens uit. 2) (04-09) 33-28! (09-13) 43-39! En de klassieke stelling is kansloos voor zwart Noodgedwongen moet zwart daarom combineren via 3) (24-30) 35x22 (23-28) 32x23 (21x41) en wit heeft een kansrijk eindspel. Een gemiste kans voor Maertzdorf, die in de partij verder ging met 40. 37-31? 13-18! 41. 31-26 09-13 42. 40-34 04-09 43. 34-30 [Na 34-29 (23x34) 39x30 levert de combinatie (24-29), (15-20) en (18-22) slechts remise op. Kansrijker is echter (15-20)! met na 28-23 [43-39 verliest nu wel door (24-29)! et cetera] (19x48) 30x08 (48-37)! met goede winstkansen. Partij: 43. ... 23-29 44. 28-23 19x37 45. 30x08 21x32 46. 38x27?? in tijdnood slaat Maertzdorf verkeerd, en hij ging hier prompt door zijn vlag. Remise was 46. 33x24 met na (09-13) 08x10 (15x04) 38x27 en wit heeft na (37-41) 25-20! een reddende vangstelling gereed staan.