

Geleense reserves hopen op promotie

De reserves van Cema/De Vaste Zet uit Geleen blijven verbazen in de nationale eerste klasse. In plaats van degradatie lonkt, met nog twee ronden te gaan, promotie.

Zelfs mister Fortuna René Maessen kwam een kijkje nemen in een zaal van de Trendwork arena, waar de De Vaste Zetters al sinds enkele seizoenen hun thuiswedstrijden spelen. Hij keek met belangstelling toe hoe de thuisploeg nauwelijks iets weggaf en het veel sterker geachte DIOS Achterhoek op remise hield (10-10). Twee ronden voor het einde van de competitie staan de Geleners op een trotse derde plaats, slechts twee punten achter koploper 020 Amsterdam. Van grote waarde voor de Geleners is Willy Maertzdorf, die de laatste jaren in de hoofdmacht speelde maar dit seizoen regelmatig het tweede team versterkt. Met een halve eeuw dam-ervaring was hij een maatje te groot voor zijn Achterhoekse tegenstander Stoverinck, die geen passend antwoord wist te vinden op een sterke Ghestemdoorstoot. Vanuit D1 kiest de oude rot voor het sterke 29.28-22! 02-07 30.33-28 07-11 31.50-45 01-06 De Achterhoekeker richt zijn stelling zo in dat hij de indringer kan wegruilen. Analy-

tisch gezien kan wit nu het sterkste 45-40 spelen. Enkele varianten: A) (23-29) 39-33 (18-23) [(11-17)? 22x11 (06x17) 28-23! (19x39) 37-31 (26x28) 49-43! en wit wint] 49-44! (08-12) 44-39 (12-18) 39-34 (11-17) 22x11 (06x17) 27-22! (18x27) 37-31 (26x37) 42x11 (16x07) 36-31! en zwart loopt vast. B) (24-29) 39-34! (08-12) 49-44 (12-17) 44-39 en zwart moet zich inlaten op het nadelige eindspel na (26-31) 37x26 (19-24) 28x08! (17x37) 34x12 (21x45) 42x31 met goede kansen voor wit C)

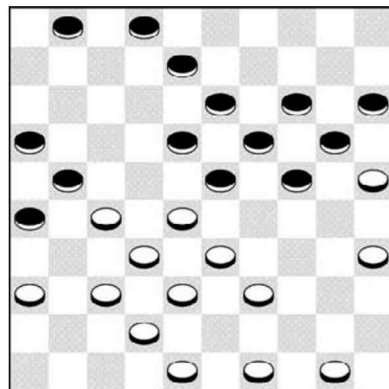

Diagram 1

(11-17) 22x11 (06x17) 49-43! [om (17-22) te verhinderen] (24-29) 27-22! (18x27) 37-31 (26x37) 42x11 (16x07) 36-31! (21-26) [(08-12)? 28-22!+] 31-27 en wit heeft groot voordeel. In de partij speculeert Maertzdorf met succes op een combinatie. 32.49-44?! [Geef zwart de gelegenheid om (23-29)! te spelen, waarna 39-33 verhinderd is door (11-17) 22x11 (16x07)! 27x16 (18-22) 28x17 (24-30)!+, en wit actief moet handelen middels 37-31! (26x37) 42x31 met na (11-17) 22x11 (16x07)! 27x16 (29-33) probleemloos spel voor zwart] In de partij zet Stoverinck zijn plan door: 32. ... 11-17? 33.22x11 06x17 Maertzdorf bedenkt zich vervolgens geen moment: 34.28-22! 17x28 35.35-30 24x35

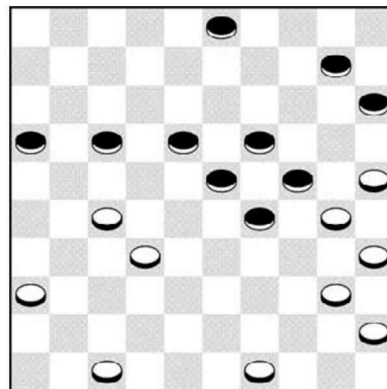

Diagram 2

36.44-40 35x33 37.38x29 23x34 38.32x03 21x41 39.36x47 19-24 40.03-17? Sterker is eerst 03-12! (24-29) [dreigt (14-19)!] en dan (12-17)! 40. ... 24-29? Veel taaier is (24-30)! Na de partijzet is zwart volledig kansloos: 41.48-43 20-24 42.17-44 24-30 43.44-49 14-19 44.43-39 34x43 45.49x35 Een zowel uit tactisch als technisch oogpunt mooie overwinning van Maertzdorf. In het tweede diagram zien we hoe de in Keulen woonachtige Clemens Crucius (met zwart) zijn op papier sterkere tegenstander weet te vloeren. De witspeler had lange tijd de leiding, maar in de diagramstand zijn de rollen al omgedraaid. Omdat op de ruil 40-34 (20x40) 45x34 het eenvoudig winnende plan (10-14) en vervolgens (03-08-12)! volgt met de dreiging (23-28) moet wit iets anders verzinnen. De meeste verdediging geeft 25-20! [met op (03-09) 40-34! (29x40) 45x34 (24-29)? 32-28! et cetera] waarna zwart verplicht is om te ruilen middels (10-14) 20x09 (03x14) met niet meer dan licht voordeel. In de partij koos Van Oosterom voor 37.49-43? 10-14 38.43-39 03-08 39.47-41? Een afschuwelijke zet die zwart meteen de mogelijkheid geeft de partij te beslissen. Eenvoudige winst is (15-20)! met op 39-34 een hielslagje



en na 40-34 (29x40) 45x34 de doorbraak (18-22) 27x29 (20x44) met op 34-29 (19-23)! 29x18 (44-50)+ In tijd-nood kiest Crucius voor een eveneens winnend plan: 39. ... 17-21 40.32-28 [Wit heeft niet beter na 36-31 speelt zwart (21-26) zonder vrees voor 32-28 (23x21) 40-34 of 39-34 (26x46) 34x03 en de zwarte vang (21-27)!+ staat al klaar] Partij: 40. 21x32 41.28x37 18-22? Na (16-21)! wint zwart, een voorbeeld: 37-32 (15-20)! 39-34 (18-22) 36-31 (21-26) 41-37 (08-13)! en zwart hoeft de doorbraak niet te vrezen. Terug naar de partij: 42.36-31! 22-28 Wit mist nu zijn laatste remise-kans. Na 40-34! (29x40) 45x34 staat zwart analytisch gewonnen, maar nauwkeurigheid is vereist. Na de partijzet wordt wit positioneel overklast: 43.39-34 08-12 44.31-27 12-17 45.41-36 15-20 46.36-31 17-21 47.27-22 28x17 48.37-32 21-26 49.31-27 17-21 50.32-28 21x32 51.28x37 16-21 (0-2)