

# Onderlinge strijd ongedwongen en spannend

Op vrijwel elke doordeweekse avond wordt er wel ergens in Limburg een interne competitie gespeeld. Deze week de onderlinge strijd van Roermond en Maastricht.

**Z**elden besteed ik aandacht aan de onderlinge competitie van Roermond. Al decennialang namelijk is Willy Okrogelnik de sterkste speler van deze sympathieke vereniging. Deze jaargang van de clubcompetitie is echter ongekend spannend. Zelden heeft de veteraan zoveel concurrentie onderhouden. Zo is Ger Pisters nog steeds puntgelijk terwijl nieuwkomer Joost Heltzel, die twee wedstrijden meer heeft gespeeld, een punt voorsprong heeft op het duo. Heltzel, die ook in de schaakwereld actief is en nog maar enkele jaren damt smaakte het genoeg om Okrogelnik pootje te lichten. Eigenlijk struikelt de nestor, vanuit diagram 1 met wit, over zijn eigen benen. Heltzel heeft de gehele partij goed stand gehouden en staat zelfs iets beter. Zo is a) 38-33 (23-29)! ondanks de naslag middels 28-23 verloren voor wit. Op b) 28-22 volgt winnend (23-29)! en na c) 39-33 (06-11)! is wit eveneens kansloos omdat op 27-21 eenvoudig (12-17)

volgt met dam. Remise vanuit de diagramstand is meteen 27-21 (16x27) 32x21 (23x32) 38x27, onder andere omdat wit na (19-23) koelbloedig 39-33! laat volgen zonder angst voor de 1 om 3 naar dam waarna zwart zelfs nog verliest!. Partij: 43.34-30?? 24x35 44.28-22 23-28 45.22x24 28x37 46.38-32 37x28 47.39-34 28-33 48.34-29 35-40 49.29x38 40-44 50.38-33 12-18 51.43-38 06-11 52.38-32 11-17 53.26-21 17x26 54.33-28 44-49 en Heltzel

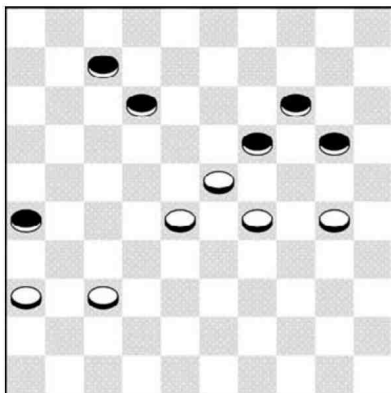

Diagram 1

won. In het tweede diagram zien we hoe Ger Pisters (met wit) in het eindspel Wim Sanders verslaat. Zwart aan zet kan een gelijkwaardige puntendeling bereiken via (07-11)! 36-31 (11-16) 31-27 (12-17) en bv a) 28-22 (20-25) = b) 27-22 (20-25)! 22x11 (16x07)! = c) 30-25 (19-24) = Na de partijvariant komt zwart in de verdrukking maar het blijft allemaal binnen de remise-grenzen 54. .... 20-25? 55.36-31! 25x34 56.29x40 07-11 57.40-35 11-17? Zwart had nu of iets eerder al 919-24)! moeten spelen, nu wordt het heel lastig: 58.31-27 19-24 59.27-22! 17-21 60.22-17 21-27 61.17x08 24-29? Sanders had nog kunnen ontsnappen via (14-20)!

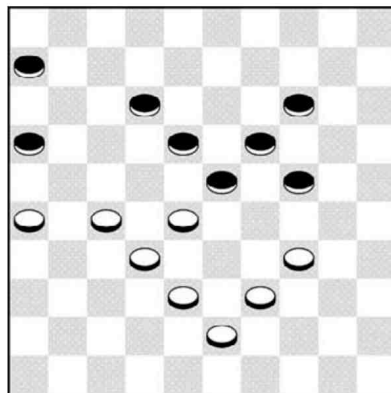

Diagram 2

met een voor wit lastig te winnen eindspel. Partij: 62.23x34 27-32 63.34-29! 32x34 64.35-30 34x25 en opgegeven.

In de Maastrichtse onderlinge strijd is Gijs Schoenmakers heer en meester. De strijd om de tweede plaats is echter zeer spannend. Het lijkt een tweegevecht te worden tussen voormalig werelddambondvoorzitter Ber ten Haaf en Dre Verheggen. Het onderlinge duel eindigde in een klinkende overwinning voor Verheggen. In het derde diagram stuurt Verheggen (met wit) aan op een offervariant. Het ging verder met 23.34-29! 23x32 24.29x20 15x24 25.40-34? het enige foutje van Verheggen. Scherper is eerst

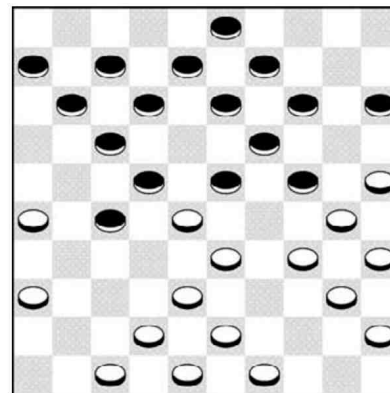

Diagram 3



47-41! met uitstekend spel. Na de partijzet kan zwart terugbieten via (32-37) 42x31 en vervolgens terugtrillen middels (22-28) met beter spel. Na de foutieve partijzet rondt Verheggen het meesterlijk af: 25. .... 13-18? 26.34-29 09-13 27.29x09 13x04 Zwart probeert iets te doen aan de vreselijke schijvenverdeling, maar het is al te laat. Alle volgende zetten van Verheggen verdienen een uitroep: 28.30-24 19x30 29.35x24 08-13 30.45-40 04-09 31.40-34 09-14 32.34-29 03-09 33.24-20 13-19 34.20-15 09-13 35.29-24 19x30 36.25x34 13-19 37.34-30 11-16 38.30-25 19-23 39.25-20 14x25 40.15-10 32-37 41.42x31 23-28 42.10-04 28x39 43.43x34 en Verheggen won.