

Jitse (12) mag zich al tot de wereldtop rekenen

Limburgs grootste talent Jitse Slump (12) uit Landgraaf eindigde eergisteren in het Wit-Russische Slonim als vierde bij het WK voor spelers tot en met 12 jaar.

Bijna had Jitse Slump uit Landgraaf in de voorlaatste ronde in Wit-Rusland landgenoot Nick Waterink verslaan waarmee de 12-jarige jongen zelfs nog uitzichten zou hebben op de wereldtitel. Na de uiteindelijke puntdeling tegen Waterink en in de slotronde ook tegen Anton Buruk werd het Nederlandse duo verrassend nog voorbijgestoken door de Oekraïner Denys Mezhenin. Met de uiteindelijke vierde plaats en een ongeslagen status kijkt de speler van Eureka Heerlen echter terug op een fantastisch toernooi. Een overtuigende zege boekte Slump in de tweede ronde tegen de Chinees Songren Xu. In het eerste diagram ging de jonge Chinees nietsvermoedend verder met 22. ... 20-25? en kwam na het sterke 23.30-24! 19x30 24.35x24 in lastig vaarwater. 24. 12-17 25.43-39! 14-19? Wit kan nu schijfwinst nemen middels 31-26! en 27-21! maar Jitse, toch vermaard om zijn combinatiekracht, heeft alleen oog voor het positionele: 26.40-35 19x30 27.35x24 17-21? Dit keer is het

wel raak. Zwart had zich alleen nog kunnen verweren via (08-12) 33-29! (03-08) [Op (10-14) volgt 42-37! (14-20) 45-40 (03-08) 48-42! (09-14) 40-34! (14-19) 29-23! et cetera, met schijfwinst] 49-43 (10-14) 39-33 (17-21) 45-40! (12-17) [Op (21-26) wint 42-37!!] met uitstekend spel voor wit. Na een lichte combinatie is de partij snel uit: 28.24-19 13x24 29.33-29 24x33 30.39x26 09-13 31.38-33 25-30 32.42-38 10-14 33.48-43 08-12 34.43-39 14-20 35.45-40 20-25 36.40-34 03-09

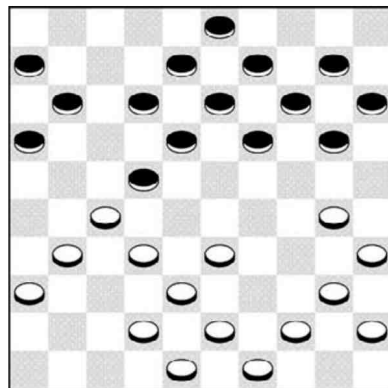

Diagram 1

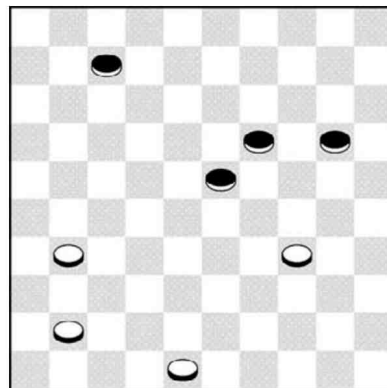

Diagram 2

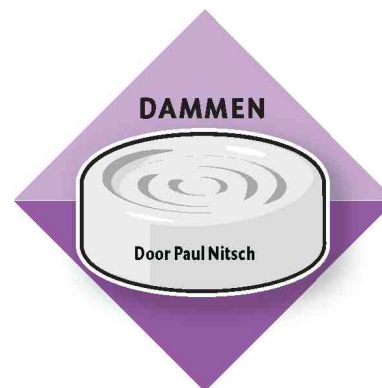

Diagram 3

37.34-29 30-35 38.29-24 09-14 39.44-40 35x44 40.49x40 18-23 41.27-21 16x27 42.32x21 11-17 43.21-16 17-22 44.26-21 en Jitse won. Op karakter bereikte de jonge Eureka-speler in de vierde ronde nog een puntdeling tegen de sterke Witrus Konstantsin Nord. In D2 verdedigt Slump, met wit, zich aanvankelijk niet op zijn sterkst. Een veilig remiseplan geeft 41-37! met als meest logische variant (19-24) 37-32 (24-29) [eerst (20-25) 48-42! levert zwart eveneens niets op] 32-28! (29x40) 28x19 en zonder vrees voor (20-24) maakt wit eenvoudig remise. Na de partijvariant staat de Wit-Rus analytisch gewonnen, maar Jitse vecht voor wat hij waard is: 51.31-27? 19-24 52.27-22

24-29 53.34-30 20-25 54.30-24 29x20 55.48-43 20-24 56.43-39 24-29 57.41-37 25-30? [Hier had zwart een winstplan middels (29-34)! 39x30 (25x34) 37-32 (34-39) 32-28 (23x32)

22-18 waarna de zwarte vang al bijna klaar is: (39-43) 18-13 (07-12) 13-09 (43-49) uit] Partij: 58.37-32 29-34 59.39-33 34-40 60.33-28 23-29 61.32-27 29-34 62.22-18 40-44 63.18-13 44-49 64.27-22 34-39 65.13-09 49-40 66.09-03 07-11 67.03-20 11-16 68.20-25 30-34 69.22-18 40-35 70.18-12 35-02 71.28-23 16-21 72.23-19 02x35 73.12-07 35-02 74.07-01 en de zwaarbevochten puntdeling was een feit. Tegen Waterink had Jitse, in diagram 3 met zwart, daarentegen kunnen winnen. Slump heeft maximale controle over de beide vleugels. Het spelverloop luidde 31. 01-06 Vrijwel meteen winst geeft ook (03-09) 40-34 (09-14) 42-38 (05-10) 34-29 (23x34) 39x30 (18-23)! en wit loopt volledig vast. Partij: 32.50-44 18-22! Wit moet gaan offeren 33.35-30 24x35 34.25-20 12-18? Nu krijgt wit compensatie voor de verloren schijf. Winst is (05-10)! 40-34 (13-18)! [met als clou a) 20-15 (06-11)! 15x04 (22-27)+ en b) 20-14 (22-27)! en zwart wint altijd] Partij: 35.40-34 19-24 36.28x30 35x15 37.34-29 13-19 38.32-28 19-24 39.29x20 15x24 40.39-34 08-13 41.26-21 17x26 42.28x17 05-10 43.43-38 03-09? 44.44-40 26-31 45.33-28 13-19 46.47-41 36x47 47.38-33 47x29 48.34x05 en Waterink ontsnapte.