

Foutenfestijn in Maastricht

De Limburgse verenigingen doen het goed in de nationale competitie. Maar Maastricht liet zaterdag een steek vallen.

Een blik op de ranglijsten van de landelijke competitie voor clubteams kan louter tot tevredenheid stemmen. In de hoogste klasse staat het Geleense De Vaste Zet, na een zwaar bevochten puntending in Friesland, nog bij de top drie. In de tweede divisie is het Eureka dat met de maximale score uit drie wedstrijden mede-koploper is. Een klasse hoger verrasten de Geleense reserves vriend en vijand. De vooraf beoogde degradatiekandidaat klopte titelfavoriet Philips Eindhoven met 09-11. In dezelfde afdeling had alleen de hoofdmacht van Maastricht een complete off-day. Thuis tegen de reserves van Wageningen werd volstrekt onnodig verloren. Gemiste winsten en onnodige nederlagen zorgden voor een teleurstellende 09-11 eindstand. Het liep totaal niet voor Maastricht. Zo kwam Leon Oudenes al snel een schijf voor maar verzuimde toe te slaan. In diagram 1 zien we hoe Ger Stam eenvoudig combineerde tegen Laurens Leinema. De speler van Wageningen ging verder met 33.19-23? waarna Stam toesloeg via 34.20-14 09x20 35.33-28

22x24 36.34-29 23x34 37.39x08 18-23 38.08-02 17-22 39.41-36 20-25 40.37-31 26x37 41.42x31 21-27 42.02-24 23-28 [Geeft wit de kans de partij snel te beslissen via 24-08! (12-18) 08-21! +] 43.24-29 28-33 44.29x08 03x12 45.31-27 22x31 46.36x27 25-30 47.27-22 04-09 48.43-39 09-14 49.48-43 12-17 50.22x11 16x07 51.43-38 07-12 52.38-33 12-18
Nog steeds staat Stam gewonnen maar dan moet hij wel 33-29! spelen. Na (14-19) volgt immers koelbloedig 44-40! zonder vrees voor (19-23). Na de partijzet is het helaas

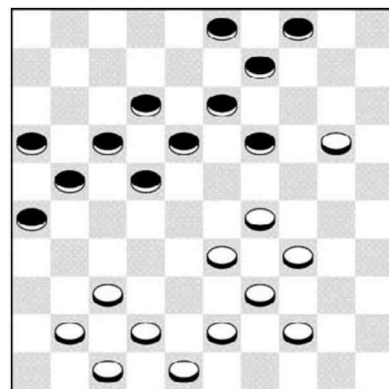

Diagram 1

remise: 53.47-42? 18-23! Er volgde nog 54.42-38 14-20 55.38-32 20-25 56.44-40 30-35 57.32-27 35x44 58.39x50 25-30 59.27-21 30-34 60.21-16 (1-1) Ook Randy Cardozo kwam met wit gewonnen te staan tegen Hans Dammingh (Diagram 2) Zwart heeft zojuist foutief (14-20) gespeeld, waarna wit kan combineren via 29-23! (18x29) 38-32 (29x27) 48-43 (20x29) 39-33 (29x38) 43x14! en zwart moet offeren. Even later krijgt Cardozo nog een winstmogelijkheid: 27.48-43 08-12 28.33-28 09-14 29.45-40 04-10 30.39-34 20-25 31.43-39 02-07? Aan- gewezen was (14-19), waarbij zwart geen angst hoeft te hebben voor de damcombinatie, waarna immers (11-16) volgt! Na de partijzet kan

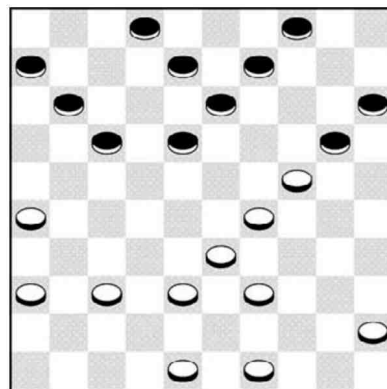

Diagram 2

wit echter winst forceren middels 38-33! Een enkel voorbeeld: (14-20) 37-32 (11-16) 32-27! (10-14) 40-35 (14-19) 28-23! (19x30) 35x24 (17-22) 49-43 (22x31) 36x27 en vervolgens speelt wit 33-28 en 39-33 met winst. Terug naar de partij: 32.38-33 14-20 33.36-31 10-14 34.31-27 11-16 35.37-32 07-11 36.40-35? Hier geeft 49-43! (18-23) 28x08! (12x03) 26-21! (17x26) 43-38
zeer goede winstkansen. In de partij werd het remise na 36. 14-19 37.49-44 19x30 38.35x24 17-21 39.26x19 18-23 40.29x18 20x49 41.19-14 11-17 42.27-22
Ook Ber ten Haaf slaagde er niet in een gewonnen positie af te maken tegen Denise van Dam (zwart). In het derde diagram moet Van Dam

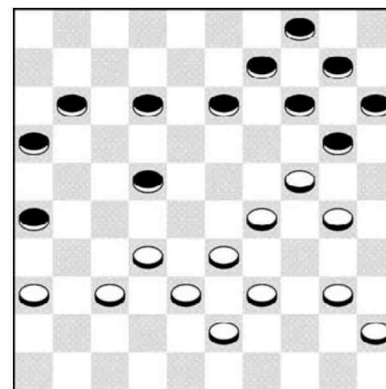

Diagram 3



aan zet kiezen voor (20-25) met ietwat nadeel. Partij: 35. 22-27? 36.32x21 16x27 37.30-25 13-19 38.24x13 09x18 39.33-28! 12-17? 40.39-33! 04-09 41.43-39 18-22 42.40-34 11-16 43.28-23 20-24 44.29x20 15x24 45.45-40 17-21 46.40-35 09-13 47.34-29 13-18 48.29x09 18x29 49.33x24 22-28
Waarschijnlijk geplaagd door tijd- nood offert Ten Haaf een schijf. Direct winst was mogelijk via 09-03! (27-31) 36x27 (21x34) 24-20 (34-39) 20-15! en wit bereikt een over- machtseindspel. Ook de partijzet is nog winnend: 50.36-31 27x36 Zo de vijftig zetten zijn gehaald, tijd om te berekenen dat wit kan winnen via 09-03! (28-32) [(21-27)? 38-32! (27x38) 39-33! +] 37x28 (36-41) 39-33! en zwart is kansloos. Partij: 51.09-04 10-15 52.38-32? [Verrassende winst geeft hier 24-20! (15x24) 37-32! (28x37)] 04-10 21-27 53.32x23 16-21 54.04x31 36x27 en remise gegeven.