

# Limburgse teams succesvol in clubcompetitie

Zowel Eureka uit Heerlen als de beide teams uit Geleen wonnen in de eerste ronde van de clubcompetitie.

**D**e belangrijkste zege voor Cema/De Vaste Zet in het duel tegen Damlust uit Gouda werd geboekt door de in Brussel woonachtige Ivoriaan Adiatu Ibrahim. Vanuit het eerste diagram maakt zijn tegenstander Bruinsma (met zwart) enkele fouten op rij. Het ging verder met 33. ... 08-12? Geen voortzetting met grote gevolgen, maar na (10-14)! voorkomt zwart de dreigende Ghestem doorstoot en is de stand gelijkwaardig. Na de partijzet voelt Ibrahim goed aan waar zijn kansen liggen: 34.28-22! 09-13?? Na deze foutzet is verlies onvermijdelijk. De Gouda-speler had zich nog kunnen redden via de verrassende terugruil (12-18) 22x13 (19x08)!! [(09x18) is na 33-29! (24x33) 39x28 kansloos] Wit kan dan de druk op de zwarte stelling proberen op te voeren via 48-43 maar na (09-13) 27-22 (06-11)! 33-29 (24x33) 39x19 (13x24) 43-39 staat wit weliswaar niog steeds beter maar is er van winst nog lang geen sprake. In de partij legt de Afrikaan feilloos de zwakte in de zwarte positie bloot: 35.33-29! 24x33

36.39x28 10-14 Zwart is kansloos tegen de Ghestemaanval gecombineerd met een volledige controle over de rechter vleugel. Er volgde nog: 37.22-17 04-09 38.17x08 13x02 39.48-43 02-07 40.44-39 07-11 41.39-33 09-13 42.43-39 13-18 43.34-30 en zwart gaf terecht op. De beste partij voor Raes/Maastricht tegen DUO kwam op naam van Brunssummer Randy Cardozo die (met zwart) Mario Daamen meteen onder druk zette. In het tweede diagram staan alle zwarte schijven perfect opgesteld

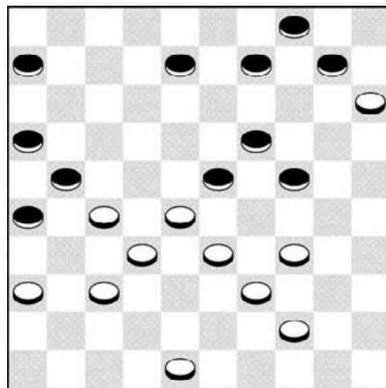

Diagram 1

voor een aanval. Het ging verder met: 32. ... 23-28! 33.33x22 17x28 34.48-43 24-30 35.35x24 19x30 36.40-35 14-19 37.35x24 19x30 38.38-33 12-17 39.33x22 18x27! Cardozo besluit over te gaan op een flankaanval, maar ook na (17x28) krijgt wit het zwaar te verduren. 40.43-38 17-22 41.38-33 30-35 42.47-42? Meer verdediging geeft 45-40 en vervolgens 34-29. Partij: 41. .... 13-19 43.42-38 08-13 Daamen weet zich geen raad met de zwarte aanval en heeft de afgelopen zetten zijn stelling verder verzwakt. Naast de snel verliezende partijzet beschikt hij over drie plannen die er allemaal even troosteloos uitzien: a) 33-29? (35-40)! + b) 34-29 (13-18)! 45-40 (35x44) 39x50 (25-30)! 37-31 (19-23)!

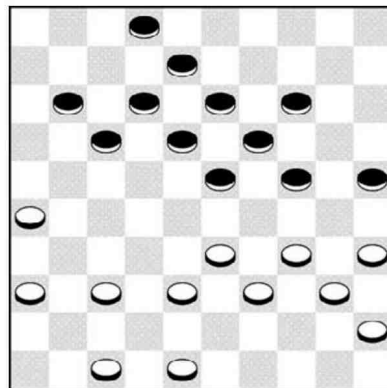

Diagram 2



Zonder vrees voor de doorbraak 50-45 (23x34) 33-28 (22x42) 31x13 met een gewonnen eindspel. c) 45-40 (35x44) 39x50 (13-18)! 37-32 (11-16) 32x21 (16x27) 34-29 (19-24)!

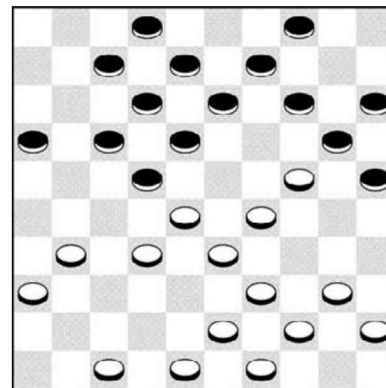

Diagram 3

[niet (19-23) 29-24 (02-08) 33-29! et cetera, met remise] Partij: 44.37-31 19-23! 45.33-29 23-28! 46.29-24 02-08 47.34-29 08-12 48.38-33 11-17 49.24-19 13x24 50.29x20 25x14 en de in het middenspel compleet overklaste witspeler gaf op. Marcel Karssing stond zijn mannetje als invaller tegen Huissen 3. Zijn jeugdige tegenstander Kempen (met wit) staat goed maar zijn overmoed komt hem duur te staan. Vanuit het derde diagram had Kempen sterk 43-38! kunnen spelen, waarna zwart moet verdedigen. Partij: 21.32-27? 14-19! Simpel maar doeltreffend. Wit mag nu niet opvangen met 40-35 (29x40) 35x24 wegens (18-23)! en na het gedwongen 28x19 (17-21) 27x18 (12x34) 39x30 (20x38) 43x32 en de bekende naslag (13x35)!!! Kempen besluit de schijf op te geven in de hoop op compensatie. Karssing maakt in het verdere verloop echter geen fout meer: 22.40-34 19x30 23.44-40 18-23 24.27x18 23x32 25.48-42 13x22 26.42-38 22-28 27.33x11 30-35 28.38x27 35x24 29.43-39 24-30 30.34-29 20-24 31.29x20 15x24 32.27-22 12-18 33.22x13 09x18 34.11-06 07-11 35.06x17 24-29 36.31-27 29-33 37.39x28 en opgegeven. Mede dankzij de zege van Karssing wonnen de Heerlenaren met 11-09.