

Vakantieklassieker: fragmenten uit Praag

De echte liefhebber kan tegenwoordig het hele jaar door dammen. Het jaarlijkse toernooi van Praag behoort inmiddels tot de klassiekers van het vakantieseizoen.

Winnaar werd de Rus Trofimow, voor de Witrus Tolchikau en onze landgenoot Ron Heusdens. Er vielen ook Limburgse succesjes te noteren in de Tsjechische hoofdstad. Heerlenaar Brion Koullen eindigde op de twaalfde plaats. Zijn Belgisch-Limburgse clubgenoot Rudi Claes liet met een fraaie zevende plaats opnieuw zien dat hij met de besten mee kan. Enkele fragmenten uit Praag, te beginnen met de verrassende zege van Koullen op Frits Luteyn. In het eerste diagram heeft de

Heerlenaar zwart. Er volgde 41. 24-29! Nadat Luteyn tot dusver licht de leiding heeft, neemt Koullen het initiatief over. Zwart dreigt met een twee om drie en wit rest alleen de terugruil via 40-34. Partij: 42.39-33? Een fout van de meervoudig NK-finalist. Mogelijk heeft hij alleen gekeken naar de variant (29-34) 40x18 (13x31), die na de terugruil 42-37 beter spel geeft voor wit. Koullen heeft echter een verrassing: 42. 13-18! 43.33x04 14-19! 44.04x22 15-20 45.25x14 19x10 46.28x19 17x48 Enigszins aangeslagen haalt Luteyn niet het maximale

uit deze stand, die na 30-24 nog remise is. Partij: 47.30-25? 48-37! 48.19-13 10-15? Hier had Koullen middels (37-41)! kunnen winnen. Men zie: a) 25-20 (41-36)!+ b) 27-21 (10-15)! Wit dreigt nu met de reeks 41-28, gevolgd door (11-16). De clou is verder dat zwart na 40-34 (41-36)!! speelt, met op 21-16 (36x09)! 16x07 en (15-20) 25x14 (09x02)! c) 27-22 (41-36)! 22-18 (11-17)! en op de volgende zet is (17-22) winnend. Terug naar de partij waar Luteyn met zijn volgende zet de beslissende fout maakt: 49.35-30?? Na 27-22! is wit zeker van een puntdeling, bijvoorbeeld (37-05) 25-20! (15x24) 13-09!! (03x14) 22-18 en de witte indringer loopt ongestoord door naar dam. In de partij geeft Koullen zijn tegenstander geen kans meer op herstel:

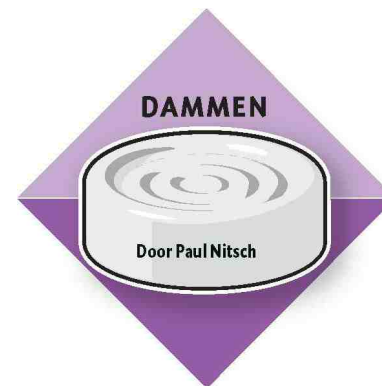

(27x38) 42x44 en na (08-13)! 19x08 (03x12) heb ik geen winst kunnen ontdekken. Een voorbeeld 35-30 (22-27) 30-24 (27-32) 24-19 (32-38) 44-39 (12-18) 19-14 (18-23) 14-09 (23-28) en zwart breekt door. Het partijplan van Sipma is kansloos: 44.34-30 27-31 45.30x19 08-13 46.19x08 03x12 47.35-30 22-27 48.30-24 18-23 49.24-20 12-17 50.20-14 31-36 51.14-10 27-32 52.10-04 17-21 53.04-10 opgegeven. In het derde diagram de zege van Rudi Claes (zwart) op Bert Begeman. Wit kan zich redden door met 25-20! te offeren en vervolgens 39-34 te spelen. Zwart kan dan niets beginnen tegen het plan 33-29 en eventueel 29-23 met remise. In de partij wordt Begeman na 42.43-38? volledig weggespeeld: 42. 06-11 43.47-41 21-27! 44.41-36 10-14 45.44-40 11-17 46.37-32 17-22 47.32x21 26x17 48.38-32 17-21 Wit kan nu niet 36-31 spelen wegens (21-27) 32x21 (22-28) 33x22 (24-30) 25x34 (23-29) 34x23 (19x37) met winst. Er volgde nog: 49.40-35 21-26 50.32-27 22x31 51.36x27 23-29 52.33-28 26-31 53.27x36 29-33 54.28-22 33x44 55.22-17 44-50 56.17-12 50-45 57.25-20 14x25 58.12-08 19-23 59.08-03 23-29 60.03-26 29-33 61.26-42 45-29 62.42-48 33-38 63.36-31 29-18 64.31-26 18-27 65.48-37 27-16 66.37-48 25-30 67.48x25 24-30 en Claes won.

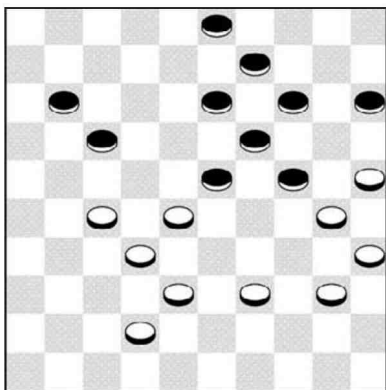

DIAGRAM 1

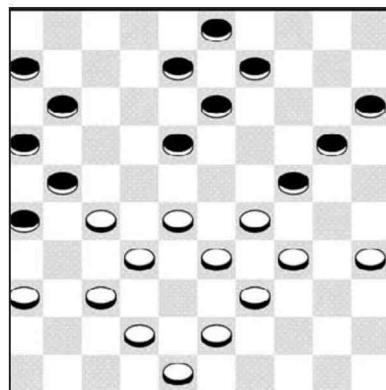

DIAGRAM 2

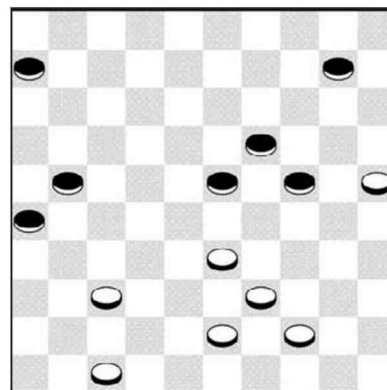

DIAGRAM 3

49. 37-32 50.38-33 32x21 51.30-24 21-27 52.24-19 27x09 53.33-28 09-18 54.19-14 18x45 55.25-20 15x24 56.14-10 24-30 57.10-04 30-35 58.04-27 11-16 59.27-49 45-50 en Luteyn gaf op. Van toernooiwinnaar Trofimow het beslissende fragment uit de slotronde tegen Wouter Sipma, die door de nederlaag terugviel naar de zesde plaats. In D2 speelde de Rus het gedurfde 34.28-22! 09-14. Veiliger was het ruiltje terug via (20-25). Wit stuurt nu aan op 35.34-30! 14-19 36.37-31 26x17 37.30-25 21x32 38.25x21 16x27 39.29x20 15x24. Met tijdelijk een schijf achterstand zijn alle kansen aan wit! 40.39-34 11-17 41.42-37 32x41 42.36x47 17-22 43.48-42 13-18? Zwart bezwijkt. Middels (13-19)! kan hij de stand nog in evenwicht houden, men zie: 43-38 (19-23)! 34-30 (23-28) 30x19 (28x39) 38-32